# EL DIARIO PALENTINO

Viernes, 27 de octubre de 1989 — EL DIA DE PALENCIA — Núm. 14.990. Precio 60 pesetas

Fundado en 1881


## Jornada de reflexión antes de las elecciones

### La campaña electoral finaliza a las 12 de la noche

MADRID. EFE.

A partir de las 24.00 horas de hoy dará comienzo la jornada de reflexión, que pondrá fin a la campaña y propaganda electoral, un día antes de la celebración de las Elecciones Generales del 29 de octubre.

Durante la jornada de reflexión, según acordó ayer la Junta Electoral Central, "cabe la publicación o difusión de referencias a los actos de campaña electoral realizados el día de cierre de la misma".

El acuerdo de la Junta señala también que dicha información está amparada por la libertad de expresión y el derecho a la información reconocidos en la Constitución, "siempre que aquellas referencias no constituyan propaganda electoral, so pena de incurrir en delito" previsto en la Ley Electoral.

La Junta Electoral Central acordó igualmente "advertir a todos los medios de comunicación de titularidad pública que, en la información que difundan mañana, día de reflexión, "deberán extremar el respeto al pluralismo político y a la proporcionalidad e igualdad de las candidaturas".

La Ley Electoral, en su artículo 144, establece que serán castigados con penas de arresto mayor o multa de 30.000 a 300.000 pesetas quienes realicen actos de propaganda una vez finalizado el plazo de campaña, quienes infrinjan las normas legales en materia de carteles electorales y espacios reservados a los mismos.

Las mismas penas o multas se aplicarán a los que infrinjan las normas relativas a las reuniones y otros actos públicos de propaganda electoral.

La Ley Electoral fija penas de prisión menor en grado mínimo y multa de 100.000 a 500.000 pesetas a los miembros en activo de las Fuerzas Armadas y Seguridad del Estado, de las Policías autonómicas y locales, los jueces y magistrados y fiscales y los miembros de las juntas electorales que difundan propaganda electoral o lleven a cabo actividades de campaña electoral.

**MUERTE.-** CAMPO DE REFUGIADOS DE TULKAREM, Banco occidental de Israel. Un joven de 19 años pide ayuda tras ser alcanzado por disparos de tropas israelíes, durante violentos enfrentamientos cerca del campo de refugiados de Tulkarem. El joven, identificado como Mohamed Abu Labdeh, fue atendido por soldados al momento, pero falleció poco después de ser tomada esta fotografía. (TELEFOTO EFE/REUTER)

## Reunión del Consejo de Ministros

El Consejo de Ministros, último que se celebra antes de las elecciones generales, finalizó su habitual reunión de los viernes poco antes de las 13,00 horas.

El Gobierno aprobó la concesión de un crédito FAD a Marruecos por valor de 2.785 millones de pesetas, financiación por la venta de siete aviones CN-235 de la empresa CASA.

El Consejo aprobó inversiones por valor de 8.700 millones de pesetas para la construcción de dos nuevos centros penitenciarios en las localidades de Valdemoro y Navalcarnero, en la provincia de Madrid, así como otras de 4.548 millones para el nuevo edificio terminal del aeropuerto barcelonés de El Prat.

En la reunión, el gabinete acordó varias inversiones para la realización de obras en carretera –5.900 millones–; de infraestructura hidráulica –10.000 millones– y diversas obras de saneamiento.

## Incautados 109 kilos de heroína

La policía de Málaga ha incautado 109,2 kilogramos de heroína, el mayor alijo de esta droga interceptado en España, y que en el mercado negro estaría evaluada en unos 26.000 millones de pesetas.

El gobernador civil de Málaga, Francisco Rodríguez Caracuel, explicó hoy en rueda de prensa que los funcionarios de la policía detuvieron ayer a dos ciudadanos turcos y una inglesa y que la heroína fue hallada en un chalet deshabitado de la vecina localidad granadina de La Herradura.

## Alarma veterinaria en Valencia por la muerte de un potro

### Se ordenó el sacrificio de 86 caballos

VALENCIA. EFE.

La muerte de un potro provocó esta semana la alarma de las autoridades veterinarias de Valencia, que ordenaron el sacrificio de 86 caballos de una cuadra situada en Massanassa destinada al engorde de estos animales, confirmaron hoy a Efe fuentes de la Consellería de Agricultura.

Hasta el momento no se han determinado las causas de la muerte del potro, aunque, según fuentes oficiales, se optó por sacrificar a todos los caballos de la explotación ganadera para evitar posibles epidemias.

La Consellería de Agricultura ha remitido a los laboratorios de Algete (Madrid) muestras del potro muerto, para confirmar si se trata de peste equina o cualquier otra enfermedad infecciosa.

En la huerta de Valencia existen numerosas granjas dedicadas al cuidado y engorde de caballos para la producción de carne.

Según la Consellería, la información acumulada plantea serias dudas sobre la presencia de peste equina en la cuadra donde murió el potro.

## PALENCIA


- Localizadas 12.000 dosis de hachís (Página 5)
- Primera demostración Coral Provincial (Página 5)
- Presentación de un nuevo libro de Santiago Francia (Página 6)
- Estudio para el saneamiento integral del Carrión (Página 6)
- Fallo del XII Certamen de Fotografía del Grupo Palencia (Página 7)
- Comisión Municipal de Gobierno (Página 8)
- Actuación de la Compañía de Arte Lírico (Página 8)


M.C.D.2022

# SABADO 28

**Santoral:** Ss. Simón y Judas Tadeo aps.; Anastasia v.; Farón, Neófito, Gaudioso, Firmiliano Obs.; Leonardo, Abrán cfs.; Esmaragdo, Marciano, Arquelaida, Terencio, Neonila, Nita ms.; Sigolino, Alerico, Anglino, Odilón abds.

Sale el sol a las 7,40 h. y se pone a las 18,17 h. La luna sale a las 06,34 h. y se pone a las 17,24 h. Luna nueva el 29 en Escorpión.

**Refrán:** "Cuida de tus duelos y deja los ajenos".

## EFEMERIDES

**1958** Nace en Rotterdam (Holanda) Desiderio Erasmo, uno de los humanistas más importantes del siglo XVI.

**1866** Nace en Villanueva de Arosa (Pontevedra) Ramón del Valle Inclán, escritor.

**1913** Eduardo Dato ocupa por primera vez la presidencia del Gobierno español.

**1929** "Crack" de la Bolsa de Nueva York. Todos los valores se derrumbaron, llevando a la quiebra a cientos de bancos e industrias.

**1956** Primera emisión de Televisión Española desde los estudios de Paseo de La Habana, en Madrid.

**1958** Elegido Papa el cardenal Angelo Giuseppe Roncalli, que tomo el nombre de Juan XXIII.

**1962** Nikita Kruschev, jefe del Gobierno soviético, ordena desmontar las bases militares instaladas por la URSS en Cuba. A cambio el Gobierno norteamericano se compromete a no intentar una invasión contra la isla.

*EL DIARIO PALENTINO*
*EL DIA DE PALENCIA*
**Palencia:** Mayor, 67 – 34001. Apartado de correos, 17
**Teléfono: Redacción,** 744822. **Anuncios y suscripciones,** 740417
**FAX,** 743360 **Depósito Legal:** P-2-1958

**Presidente editor:** José Luis Alonso Almodóvar; **Gerente:** José Luis Alonso Cruz

**Director:** JOSE MARIA RUIZ DE GOPEGUI Y SANTOYO. **Redactor jefe:** Gonzalo Ortega Aragón
**Jefe de talleres:** Francisco del Campo

## Ventanal

**Aguilar de Campoo. Santa Cecilia.** FOTO LUIS

## CARTELERA

**DONSANTIAGO:** *"Otra mujer"* (5,30-8,15-10,45)

**REY DON SANCHO:** *"Batman"* (5,30-8,15-10,45)

**ORTEGA:** *"El último emperador"* Organiza Caja Palencia

**AVENIDA 1:** *"Si te dicen que caí"* (18) (5,30-8,15-10,45)

**AVENIDA 2:** *"Amsterdamned: Misterio en los canales"* (13) (5,30-8,15-10,45)

**AVENIDA 3:** *"Gringo viejo"* (13) (5,30-8,15-10,45)

**AVENIDA 4:** *"La vida es un largo río tranquilo"* (T.) (5,30-8,15-10,45)

## SORTEOS

**Lotería primitiva**

Jueves, 26 de octubre
**1-27-37-40-41-47**
**C 17**

**BONOLOTO**

Domingo, 22 de octubre
**11-17-21-25-38-49**
**C 9**

Lunes, 23 de octubre
**11-12-17-23-24-49**
**C 6**

Martes, 24 de octubre
**1-10-11-20-22-30**
**C 3**

Miércoles, 25 de octubre
**2-5-10-17-29-30**
**C 26**

**ONCE**
*n.º premiado ayer*
**36826**

## FARMACIAS

**Viernes, 27:** D. Isidoro de Fuentes Castells (San Juan de Dios, 1) y don Valentín Merino Lozano (Hermanos López Francos, 1).

**Sábado, 28:** Dª Mª del Carmen Durántez Nevares (Burgos, 4) y don Francisco Javier Font Ordóñez (Avda. Asturias, 13).

**Servicio Nocturno:** Don José María Fernández Nieto (Mayor,40). Tfno. 742470. Diariamente desde las 10,30 de la noche.

## TELEFONOS

| | |
|---|---|
| Hospital General "Río Carrión" | 72 29 00 |
| Urgencias H."Río Carrión" | 74 40 11 |
| Hospital Provincial "San Telmo" | 72 82 00 |
| Casa de Socorro | 72 24 81 |
| Clínica Cruz Roja | 72 41 00 |
| Cruz Roja (urgencias) | 72 22 22 |
| Clínica "Virgen de la Salud" | 74 77 00 |
| Ambulancias | 75 22 40 |
| Policía (urgencias) | 0 91 |
| Policía Nacional | 74 27 15 |
| Protección Civil | 0 06 |
| Bomberos (Palencia capital: 080) | 72 11 11 |
| Subsector de Tráfico | 72 06 88 |
| Guardia Civil | 0 62 |
| Policía Municipal | 74 76 77 |
| Ayuntamiento | 74 97 00 |
| RENFE -información- | 74 30 19 |
| Autobuses RENFE | 74 32 22 |
| Taxis: Parada Federación | 74 21 26 |
| " " Pasaderas | 74 08 10 |
| " " San José | 72 00 16 |
| " " San Lázaro | 72 20 76 |
| " " Est. RENFE | 74 39 19 |
| Iberduero, averías | 74 25 57 |

## ACTOS Y CONVOCATORIAS

**Técnico Auxiliar de FP:** Hasta el día 3 de noviembre permanecerá abierto el plazo de matrícula para la obtención del título de Técnico Auxiliar correspondiente a la FP de primer grado, mediante pruebas de evaluación de enseñanzas no escolarizadas.

**Teatro:** Dentro de la Muestra autonómica de teatro experimental y nuevas tendencias, el grupo "Alkarama" representa hoy viernes, a las 8 de la tarde, en el auditorio de Cajapalencia, la obra "Estado de desecho".

**Cofradía San Vera Cruz:** El próximo domingo, día 29, a las 12,30 horas, esta cofradía penitencial celebrará Cabildo de tabla reglamentario.

**Asamblea de ACUP:** La Asociación Cultural Universitaria Palentina convoca su X asamblea ordinaria, que tendrá lugar mañana sábado, en el salón de actos de la Delegación Territorial de Cultura, a partir de las 11,30 de la mañana.

**Octubre cultural:** A las siete de la tarde, en el auditorio de Cajapalencia tendrá lugar la I Demostración coral provincial.

**Apostolado de la oración:** Mañana sábado, a las seis de la tarde, se celebrará la reunión mensual de consiliarias y celadoras, en la residencia de los padres jesuitas.

**Adoración nocturna :** La sección adoradora femenina tendrá su vigilia mensual mañana sábado, día 28, a partir de las 10,30 de la noche, en la capilla de las hermanas nazarenas.

M.C.D.2022

## ME BORRO

Me decía ayer mismo un amigo que si son ciertas las irregularidades denunciadas en esta campaña electoral, que él se borraba del censo, que nadie le tomaba más el pelo y que se apuntaba al monte de los oréganos particulares.

En los últimos días, al hombre le han bajado la moral a los zapatos con tanta denuncia y tanta sospecha sobre acciones irregulares, saltándose a la torera toda ética democrática, todo buen comportamiento cívico y todo el respeto a las opciones políticas contrarias. Y es lo que dice él, que para rebozarse de pecinillas ajenas, mejor no entrar en el juego. Que ya no sabe uno si lo que tiene es el derecho al voto o el derecho al pitorreo.

Que si hay sospechosos errores en el censo, unos por desparecidos y otros por aparecidos, en una muestra de prestidigitación escatológica. Que si se montan vídeos con toda la populachería nacional, queriendo demostrar que aquí hemos inventado una gloria de Bernini laica y autoincensante. Que si hay gentes que hacen su campaña a costa del erario público, como si fuesen capataces perpetuos de una cortijada con dietas de recibo propio. Que si hay cartas y alusiones, con amenazas solapadas, de que si no se vota al jefe se acabó la merienda. Que se está aprovechando lo hecho y lo que falta de hacer para oficiar ceremonias de triunfo.

Que la propaganda de algún partido la manipula otro, marcando en las papeletas del Senado un candidato ajeno, por si cuela. Que si en algún recuento de las últimas votaciones, hubo miles de votos fantasmas, o sea que fueron pero no fueron, en una extraña barredura de sobras. Que se han utilizado listas duplicadas sólo parcialmente, porque en unas la gente aparece como domiciliada y en otras como viviendo bajo el puente. Que si en algún caso el voto por correo se ha hecho con pagados compromisos. Que si se publican folletos con lo mal que está una ciudad, echando la culpa del descalabro a quien acaba de llegar a un despacho patas arriba. Que si la TVE ha dejado de ser nacional, para estar al ordeno y mando de una privatización sonrojante.

Y todo esto me lo decía mi amigo de carrerilla, porque llevaba muchos días enterándose de semejantes sospechas, algunas palpablemente reales y vergonzosamente puestas en los carteles de anuncios.

Me borro, decía, porque esto suena ya a chirigota institucionalizada. Porque una cosa es que haya sus errores y hasta que se perciban ciertas barreduras para casa; pero es que esto pasa de castaño oscuro. Que parece uno un monigote con papel en mano. Que esto no es una campaña electoral sino un borratajo para votar de estómago.

Y si después de todo, lo que aquí se pide es votar de estómago, me borro. Lo dijo, pero yo no lo sé lo que hará. Aunque todo puede ser, porque es muy suyo y se le está poniendo cara de pelele.

# RETABLILLO

### LOS MEDICOS

Un amplio colectivo de médicos andan en huelga; aseguran que ya están cansados de plantear, inútilmente, sus reivindicaciones. A nosotros nos parece que los médicos, además de no saber por dónde se andan, sobre la situación sanitaria lo ignoran todo.

Porque, vamos a ver, ¿es que no han escuchado estos días las manifestaciones mitineras de su ministro, García Vargas? Pues en ellas se nos ha pintado una realidad, que nada tiene que ver con la situación, que ellos denuncian. Según el ministro, todo va bien, como jamás funcionó en este país la sanidad. O sea, que los médicos se quejan de vicio, o no tienen ni idea de lo que en su mundillo ocurre, pues no pretenderán que nos creamos que García Vargas se dedica, más bien, a contar ovejas.

No ignoramos que los médicos en huelga "se ubican" en Comunidades Autónomas y que bajo la responsabilidad de éstas caen las reivindicaciones, pero lo cierto es que ellos "apuntan" al Ministerio de Sanidad, porque el problema hunde sus raices en unas transferencias efectuadas con cicatería, a pesar del tiempo transcurrido.

Lo que tienen que hacer los médicos es hablar menos de sus problemas, pues son ficticios, y escuchar más y con atención a su ministro. ¡El sí que sabe!

### LA MAYORIA

En dos cosas se han mostrado raramente unánimes los partidos, que forman la Oposición : en el juego sucio y partidista de RTVE y en la necesidad de que el PSOE no consiga la mayoría en el Parlamento.

No insistiremos en el primero de los aspectos denunciados. Pero, ¿por qué pretenden los otros partidos que los socialistas no legislen con mayoría? Sencillamente, porque además de dominar la "tele", mantienen "atada y bien atada" a la Justicia y así no existe planteamiento democrático que no se resienta. Si RTVE fuera plural y exquisitamente neutral, según sus propios Estatutos, y la Justicia no ofrecieran oscuras sombras de mediatización y de sometimiento, a nadie le preocuparía ningún tipo de mayoría parlamentaria. De aquí que, como los dos supuestos parecen indesmontables, la Oposición trate de alcanzar la tabla salvadora de un Parlamento más plural y menos hegemónico y prepotente, desde el que sí se podría intentar recatar esos otros dos estadios, hoy por hoy inabordables y celosamente defendidos, pues quienes los ocupan y administran saben lo que en su conservación se juegan.

Nada ha de extrañar, por lo tanto, que en la campaña electoral, más que de exponer programas, la Oposición se haya preocupado de debelar esa situación, especie de nudo gordiano, que estiman absolutamente neceario desatar para seguir avanzando por la senda de la democracia. La mejor justificación del comportamiento de los demás partidos podríamos hallarla releyendo la crónica de lo que fue la campaña electoral, cuando el PSOE en 1982 llegó al Poder. Y que conste que aquella situación, en cuanto a "tele" y Justicia, se parecía bien poco a la presente.

### MENDICANTES

¿Se ha percatado el lector de que de un tiempo a esta parte ya no se ven por las calles a esos niños, renegridos y depauperados, que extendían permanentemente la mano demandando una limosna? También han desaparecido las mujeres enlutadas, calentando el pavimento con una criatura al pecho y una caja con algunas monedas delante. Asimismo se han ido esas otras personas, que de rodillas esperaban la ayuda de los transeuntes, con el telón de fondo de un cartel donde relataban su angustiosa situación laboral y humana. Ni tampoco vemos ya a esas muchachas, que asediaban al personal para venderle bolígrafos y paquetes de "clinex", lo que también resultaba una forma de mendicidad callejera. ¿A dónde se han ido esos portugueses, que daban a la ciudad un esperpéntico aspecto tercermundista? Sencillamente, no lo sabemos. Ya no están y punto.

Ahora su espacio lo ocupan, aunque en mucha menor proporción, jóvenes que tocan cualquier instrumento. Sucios y de descuidado aspecto, también solicitan "colaboración" económica del personal. ¿Solicitan?... A veces parece que la exigen y en sus miradas no resulta difícil encontrar el fulgor de una acusación a la sociedad, a la que hacen responsable de su problema. Sólo permanecen los que piden a la puerta de los templos. Tercermundismo también, para qué vamos a andar con eufemismos.

**P.M.B.**

## DON ELVIRO

**Por MELLADO**

M.C.D.2022

# LOS MISTERIOSOS AGUJEROS NEGROS

Kepler, el famoso astrónomo, se preguntaba: Si las estrellas son todas soles, ¿por qué la suma de toda su luz no supera la del Sol? Es decir, ¿por qué es negra la noche? ¿por qué es negro el Universo?

En efecto, las estrellas, cientos de miles de millones de ellas, emiten continuamente luz, pero el Universo no está lleno de esa luz. El hecho admite varias explicaciones. En primer lugar, se podría pensar que el Universo no ha tenido tiempo de llenarse de luz porque las estellas no son lo bastante viejas, con lo que había que admitir que el Universo tuvo un principio y ésta concepción era ajena y contraria a los espíritus de la época de Kepler, que creían que era eterno, que no tenía principio y, por tanto, tampoco tendría fin. No servía esta explicación.

Si imaginamos que el Universo es una bañera y que el grifo que ha de llenarla mana sin cesar, pero que las paredes de la bañera son corredizas y que su tamaño aumenta sin cesar, parece lógico que no se llene nunca. Ello comporta aceptar la teoría de una explosión inicial, el famoso Big-Bang, y, además, que el Universo está en continua expansión. De la misma forma, pues, que la bañera, el Universo se está expandiendo, el espacio entre las estrellas es cada vez mayor, está cada vez más vacío y, por lo tanto, el Universo es negro. Existe pues, una correlación evidente entre las dos explicaciones: la expansión del Universo se debe al hecho de que no es eterno.

Por otra parte la luz viaja a unos 300.000 Km. por segundo, y en línea recta necesita de algo en lo que "tropezar", algo en lo que reflejarse, para que nos demos cuenta de su existencia, y ese algo en que tropezar debe estar muy cerca. La Luna, por ejemplo, es visible gracias a los rayos del Sol. Si lográramos una serie de espejos estratégicamente situados en órbita alrededor de la Tierra, a la distancia adecuada, siempre sería de día. Con lo que posiblemente, aunque ganáramos algo, alteraríamos los ciclos y las temperaturas de la tierra de una forma tal que posiblemente terminaríamos con el fenómeno de la vida.

Vamos a tratar de explicar la fascinante paradoja de los llamados agujeros negros. Imaginamos la densidad de un moderno superpetrolero reducido al tamaño de una cabeza de alfiler, es decir todo el peso del barco, condensado en la cabeza del alfiler, cabeza que pesaría 300.000 Tm. Pues bien, un agujero negro, en astronomía, es eso: una estrella cuya densidad es la que tendría el mencionado petrolero condensado en cabeza del alfiler. Una estrella con una densidad incalculable, y que no podemos ver, pero que sin embargo emite una radiación gamma que puede identificarse desde muy lejos. Un objeto cuyo campo de gravedad es tan poderoso que actúa de gigantesco aspirador que se apodera de todo lo que pasa por su lado, ya sean estrellas, nubes interestelares, o planetas, formando una especie de torbellino. ¿Qué tipo de estrellas pueden convertirse en los famosos agujeros negros? La posible explicación es ésta: las estrellas mueren, o por lo menos, dejan de existir como tales de tres formas:

1.ª: como nuestro Sol, que terminará en la forma de "enana blanca" después de agotar el combustible. Le faltará la presión interna y se producirá un colapso, se reducirá al tamaño de la Tierra y su luminosidad descenderá convirtiéndose en una estrella de tamaño medio o "enana blanca".

En 2.º lugar, si la estrella supera en cuatro veces la masa del Sol, el colapso no se detiene hasta dejarla en "enana blanca", sino que la reduce más todavía, hasta convertirla en una estrella llamada de neutrones, que es el ejemplo que antes poníamos, de la cabeza del alfiler. La estrella se ha reducido a una centésima parte de su tamaño normal pero conservando su condensación o densidad que es, como decíamos antes, incalculable.

Existe una tercera vía de salida. Una solución que conduce a los enigmáticos agujeros negros. Hace ya más de doscientos años, imaginó algo parecido. Fue un astrónomo inglés, John Michell, según algunos, y el matemático francés Simón de la Place, según otros, quien, en 1783, sugirió la posible existencia de estos objetos estelares, pero la idea se consideró tan descabellada que pronto se quedó en el olvido.

Simón de la Place, matizando algo, les llamó cuerpos oscuros. Pasados casi dos siglos, la idea ya no se estimó tan descabellada y en 1939 el físico nuclear Robert Oppenheimer publicó un trabajo en el cual tomaba muy en consideración la idea de los agujeros negros y cuál sería el comportamiento del espacio que rodea la masa tendente a concentrarse en un punto.

El ocaso de una estrella de neutrones que agoniza no se detiene en la segunda etapa, sino que continúa indefinidamente haciendo que la materia se concentre en un punto, mientras su densidad y fuerza de gravedad tienden a hacerse infinitas. Los efectos de un proceso como el que describimos son desconcertantes y de difícil comprensión no sólo para el sentido común del público en general, sino para la física y sus más destacados cerebros.

Los primeros datos fiables fueron facilitados por un famoso telescopio instalado en un satélite con rayos X, en la constelación del Cisne, que es donde en estos últimos años se ha descubierto un agujero negro, que tenía la propiedad de encenderse y apagarse miles de veces por segundo. Esta fuente recibió el nombre de Cygnus X-I. Otras fuentes denominadas de otra manera pueden constituir otros posibles agujeros negros, que, como decimos, pueden absorber a otras estrellas e incluso a toda nuestra galaxia.

Ahí puede estar el misterio de los llamados ovnis que desafían la fuerza de la gravedad y que nuestra inteligencia aún no puedo comprender. ¿De dónde vienen si no esas poderosísimas fuerzas magnéticas que surcan el espacio y en las cuales muchos pilotos rusos y americanos se han visto envueltos, algunos para no volver a salir? Así, pues, es posible que el fin de nuestra galaxia esté en un agujero negro.

¿Por qué no ha podido tener allí su principio? Quizá sea muy aventurado pensar que, dentro de esos insondables agujeros negros, exista otra dimensión, que hoy por hoy acabe en nuestra inteligencia. Pero persona tan prestigiosa en la física nuclear como Einstein dijo: Cuando descifremos la relación espacio-tiempo y el magnetismo antigravitacional, comprenderemos el misterio de los OVNIS. Que es lo mismo que entender la famosa teoría de la relatividad.

Las más simples observaciones en esta materia nos llevan a las más difíciles suposiciones y no es cuestión de marear a la gente que esto lea.

Sin embargo, la mayor parte de la gente es reacia a creer en estas cosas. Solamente se convence cuando van sucediendo. En estos días, un fuerte terremoto ha sacudido parte de la ciudad de San Francisco. Si los sismógrafos lo hubieran detectado con cierta antelación, posiblemente se hubieran tomado las medidas necesarias, suponemos. De igual forma será inútil advertir que en un futuro próximo, quizá uno de estos años, según todas las predicciones de famosos hombres de ciencia e incluso en la Biblia se anuncia, sucederá una gran catástrofe y es que Norteamérica, por efecto de un terremoto, será partida en dos y toda la costa oeste de los Estados Unidos quedará separada del resto del continente. ¿Qué es mentira? También lo era el terremoto que acaba de asolar San Francisco antes de producirse. Ahora ya no lo es. Cada quién, que saque sus conclusiones.

**Luis CUESTA**

# PALABRAS MAYORES

## *Ultimas palabras*

### San Pablo, 2.ª Timoteo, 4

Alberto A. Torres, S. J.

Cuando un hombre oye los pasos de la "descarnada" o siente los reflejos de la guadaña segadora del hilo de la vida, lega bienes, confiesa males, transfiere responsabilidades.

Más raro es hacer balance de vida en voz alta. San Pablo hoy: "He competido en noble lucha, he entrado en la meta, he guardado la fe". Así en lenguaje de juegos olímpicos, que él presenciaba en Corinto y quizá en Olympia.

Cambia de lenguaje, se pasa del deportivo al cúltico y dice: "Estoy a punto de libación". Al colocar un cordero, una paloma... sobre el altar de los sacrificios, el pagano cogía una jarra de vino y lo vertía por el suelo, el judío sobre la víctima: la libación. San Pablo se ve ya así.

Del lenguaje cúltico se pasa al náutico y dice: "Es inminente el momento de soltar amarras". En los puertos griegos, gritaba el capitán: "Análisis!" (=suelte de amarras). El poeta español: "Y cuando llegue el día del último viaje y esté al partir la nave que nunca ha de tornar..." En esas se ve hoy San Pablo.

Así fue: a los 57 años de edad, el año 67, a unos 6 kms. de Roma, en las pantaneras salvias, camino de Ostia y del mar, San Pablo cayó decapitado. Sus últimas palabras: "Ahora me espera la corona merecida..."

Pasma la seguridad que tiene de su coronación olímpica al final de sus tiempos, la seguridad en la justicia del "justo Juez" y hasta la seguridad que tiene por lo que ha hecho.

En efecto, sus títulos son nolibiarios: conquistador espiritual del Imperio Romano, atleta religioso del Evangelio en las canchas del Imperio, testigo teologal de Jesu-Cristo en las ágoras del Imperio... ¡Así, cualquiera!

La historia, el mundo, el hombre... tiene necesidad de hombres de esta talla para que cada hombre llegue a dar la suya propia, pero a condición de contar siempre con la talla de misericordia que Dios da.

Quiero decir que, por más méritos que haya hecho el hombre, este hombre no va a ninguna parte con el bando publicitario de sus méritos. Entre otras cosas porque puede salir un contrabando...

La derecha es llegar al convencimiento absoluto de que aquí nadie se salva por puños, aquí no se salva ni el apuntador; aquí el que salva es Dios y, de Dios, de su amor y, de su amor, su misericordia.

Que ¿esto disuena? Cuando Francisco de Borja, duque de Gandía, marqués de Lombay, virrey de Cataluña.. pidió a Ignacio de Loyola que le admitiera para jesuíta, Ignacio de Loyola le respondió que "el mundo no tiene orejas para oír tal estampido".

Parece que el mundo de hoy, es decir, sus hombres y mujeres desacralizados, tampoco tienen oídos para los eternos amores, misericordias y perdones de Dios. Pero eso no significa que no sea así porque el hombre pase de Dios. ¡Mientras Dios no pase del hombre...!

Lector, algún día será el último y el del encuentro... Lo pasará mal. Pero estará en su derecho de pensar que "ahora me espera la corona merecida, con la que el Señor, justo juez, me premiará" porque, como escribía San Pablo, "no sólo a mi sino a todos los que", llevando una vida cristiana, con ella demuestran que "esperan con amor su venida gloriosa". Usted, por ejemplo.

M.C.D.2022

## SUCESOS LOCALES

# La Policía localiza 12.000 dosis de hachís en Palencia

### Detenidos los presuntos traficantes

Por funcionarios del Cuerpo Nacional de Policía de la Comisaría de Almería se venían realizando investigaciones sobre la comisión de hechos delictivos sobre el tráfico de drogas, entre dicha capital y Palencia, para su posterior distribución en la región Castellano-Leonesa.

Comunicadas las mismas a la Comisaría Provincial de Palencia, por funcionarios de esta Comisaría, se inician activas investigaciones, en colaboración con la de Almería, que dieron como resultado, determinar que a través de una agencia de transportes se enviaban paquetes que contenían las sustancias estupefacientes, localizándose uno de estos paquetes en una agencia de la capital palentina.

Organizado un dispositivo policial al efecto, se procedió a la identificación y detención de Francisco Javier Santana Arenal, de 22 años de edad y de Raquel Sastre Alonso, de 18 años de edad, ambos vecinos de Cuéllar (Segovia), así como a la intervención del paquete en cuestión, que contenía aproximadamente unas 12.000 dosis de hachís.

Siguiendo las investigaciones en colaboración con funcionarios de la Comisaría de Segovia, permitieron descubrir en un piso que los detenidos poseían en la citada localidad de Cuéllar, diversos útiles para la comercialización ilícita de sustancias estupefacientes (drogas) así como 22.200 dosis de cocaína (una gran parte de la misma, mezclada con sustancias adulterantes) y 24 dosis de marihuana. También se ocuparon diversos documentos relacionados con el tráfico de drogas y unas 360 dosis de "speed", aproximadamente.

Objetos incautados

Paralelamente por funcionarios de la Comisaría de Almería, se procedía a la detención de Carlos Prudencio Ruiz Nieto, de 29 años de edad, nacido en Melilla, a quien le fueron intervenidas 28.000 dosis de hachís y 1.000.000 de pesetas aproximadamente en moneda nacional y extranjera. Posteriormente fue detenida Carmen Góngora Hernández, de 29 años de edad y vecina de Almería.

Los detenidos, las diligencias instruidas y los efectos ocupados, son puestos a disposición de la autoridad judicial competente, continuándose las gestiones para el total esclarecimiento de los hechos.

ROBOS

Se ha presentado una denuncia en Comisaría por el robo de una cartera que contenía 3.000 pesetas y documentos personales. Al parecer el robo se produjo en los Jardinillos de la Estación.

–0–

El propietario de una tienda de semillas sita en el pasaje del Corral de la Cerera denunció que personas desconocidas, tras violentar la puerta, penetraron en el establecimiento y se apoderaron de 2.500 pesetas.

Este sábado

## Siete grupos participan en la I Demostración Coral Provincial, organizada por Caja Palencia

A partir de las siete de la tarde de mañana, sábado, día 28, se celebrará, en el Auditorio de Caja Palencia, la I Demostración Coral Provincial, organizada por la Caja de Ahorros de Palencia, dentro de la programación de su Octubre Cultural.

Siete serán los grupos participantes en esta Demostración Coral:

Coro Lancáster, de Palencia.

Niños de Coro, de Palencia.

Coral Fray Marcos del Barrio, de Magaz de Pisuerga.

Coro Santa María del Castillo, de Cervera de Pisuerga.

Coral Carrionesa, de Carrión de los Condes.

Coral Mixta, de Guardo.

Coro Ronda Peña Aguilón, de Aguilar de Campoo.

## REGISTRO CIVIL

NACIMIENTOS

Sonia Celada Sendino, hija de Jesús y María de Lourdes.

Patricia Roldán Rodríguez, de Santiago y Rocío.

Cristián Merino Herrero, de Juan Luis y Julia.

Lucas Diez Aguado, de Anastasio y María Luisa.

María Pilar Calvo Ramírez, de Tomás y Gloria.

Alvaro Mediavilla Retuerto, de Pedro y María Adoración.

Raúl Maroto Andrés, de Enrique y Ana Isabel.

Nuria Vallejera García, de Tomás y Araceli.

Roberto Ruiz Mach, de Raúl y María Asunción.

Alvaro Fernández Arto, de Jesús y María Argentina.

### ORACION AL ESPIRITU SANTO

Espíritu Santo: Tú que me aclaras todo, que iluminas todos los caminos para que yo alcance mi ideal. Tú que me das el don divino de perdonar y olvidar el mal que me hacen y que en todos los instantes de mi vida estás conmigo, yo quiero en este corto diálogo agradecerte por todo y confirmar, una vez más que nunca quiero separarme de Tí, por mayor que sea la ilusión material. Deseo estar contigo y todos mis seres queridos en la gracia perpetua. Gracias por tu misericordia para conmigo y los míos. (La persona deberá rezar esta oración tres días seguidos sin decir el pedido, dentro de tres días será alcanzada la gracia por más difícil que sea). (Publicar en cuanto se reciba la gracia). Gracias por los favores recibidos.

C.P.

El 72 22 22

## Teléfono de urgencias en la Asamblea Provincial de la Cruz Roja

La Asamblea Provincial de la Cruz Roja ha puesto en funcionamiento el teléfono de urgencias 722222.

En este número se atenderá cualquier tipo de emergencia que surja en la población funcionando durante las 24 horas del día, y en conexión con los Puestos de Socorro de la provincia (Venta de Baños, Torquemada, Osorno, Aguilar de Campoo, Guardo y Carrión de los Condes), así como con Protección Civil, Bomberos, Policía Municipal, Guardia Civil, etc.

Al mismo tiempo, ha sido abierto el Centro de Reconocimiento Médico y Psicotécnico para la obtención del certificado de aptitud del Permiso de Conducir y Permiso de Armas. Este nuevo Centro está situado en la c/ Teniente Velasco, 9 (edificio de la Clínica de Cruz Roja), y permanecerá abierto de 11,30 a 14 y de 16 a 19 horas (teléfono 724100) de lunes a viernes.

Adolfo Suárez González

Hay cosas que no es que se puedan o no se puedan hacer, sino que es de justicia hacerlas.
No hay derecho a que los pensionistas reciban pensiones tan bajas por las que además tengan que pagar impuestos.

pensiones libres de impuestos.

VOTA CDS capaces de hacerlo

M.C.D. 2022

En el Auditorio de Cajapalencia

# Se presentó el libro «Palencia en América», de D. Santiago Francia

## El autor biografió a cuatro mercaderes palentinos de Potosí de la plata

Redacción

En el Auditorio de la Caja de Ahorros de Palencia, prácticamente lleno, dentro de la programación del Octubre Cultural de la entidad, se presentó ayer el libro "Palencia en América", del que es autor don Santiago Francia Lorenzo, Archivero Diocesano y Capitular.

Hizo la presentación del acto el presidente del Consejo de Administración de la Caja, don Luis García Arribas, quien destacó la importancia de la publicación, ante el hecho histórico próximo al V Centenario de América. Y manifestó el deseo de que este libro y otros contribuyan a un mejor conocimiento de la aportación palentina a la colonización del Nuevo Mundo. Estas consideraciones habían empujado a Cajapalencia a colaborar en este proceso publicista, que descubría una importante faceta cultural tanto en Palencia como universal.

La presentación del libro corrió a cargo de don Eugenio Frechoso, Vicario General de la Diócesis de Palencia. Explicó su participación en el acto por la larga amistad con el autor y por la importancia de la aportación palentina en la evangelización de América. Y tuvo unas palabras de agradecimiento a Cajapalencia por la publicación del libro, en beneficio de la cultura palentina.

Definió don Eugenio Frechoso a los palentinos como unos cristianos recios, pero poco participativos y recalcó que el aislamiento en cristianismo es una equivocación sin futuro. Definió la diócesis como una porción de la Iglesia Universal. Y vinculó aquella inicial evangelización de América con participación palentina, que llevó la voz, la conciencia y el compromiso del Evangelio, con la acción evangelizadora y de apostolado que actualmente llevan a cabo más de seiscientos religiosos de nuestra diócesis por las tierras del descubrimiento.

FOTO LUIS

**Presidencia del acto de presentación del libro de D. Santiago Francia «Palencia en América», editado por la Caja de Ahorros de Palencia**

FOTO LUIS

**El público llenó el Auditorio de Cajapalencia**

MERCADERES PALENTINOS EN POTOSI

Don Santiago Francia inició su disertación agradeciendo a don Eugenio Frechoso la presentación; a la Caja la oportunidad de la publicación; a los impresores, que habían hecho un meritorio trabajo, a pesar de las dificultades de los textos; al fotógrafo Javier, que había conseguido una extraordinaria calidad en la reproducción de grabados de los fondos capitulares; y a El Diario Palentino, que había publicado las primicias de la mayoría de estos artículos.

Recalcó don Santiago la gran aportación palentina en la conquista, colonización y evangelización de América, en la que participaron militares, gobernantes, comerciantes y religiosos, de muy variada extracción social y de diversos lugares de la provincia. Y pronosticó que un recuento más exhaustivo nos llevará a confirmar la presencia de unos mil palentinos en los primeros siglos de la nueva América.

Seguidamente entró en la materia de su conferencia "Mercaderes palentinos en la villa imperial de Potosí, Reino del Perú: 1550-1600".

Tras aludir al descubrimiento de las minas de plata, en 1545, del Potosí, una ciudad grande y rica, pasó a ofrecer algunos datos de la actuación en ella de cuatro palentinos, que desarrollaron una interesante actividad mercantil y que lograron fortunas que en parte revirtieron hacia nuestras tierras.

FOTO LUIS

**D. Santiago Francia, autor de «Palencia en América».**

Habló de Gonzalo Santos de Terán, natural de Piña de Campos, que consiguió en Potosí una fabulosa fortuna y que hizo diversas mandas a Piña y otros lugares cercanos.

De Antonio Vallejo, de Támara, que prosperó tabién en los negocios y regresó a España en 1584, estableciéndose en Palencia, donde durante treinta años gozó de sus rentas. Hombres de grandes virtudes cristianas y humanas, también dejó importantes legados a su pueblo y otras comunidades.

De Pedro Marcos de Acebes, de Castromocho, que se dedicó al comercio y otros negocios y fundó una capellanía en su pueblo natal.

Y de Diego Bravo Zarzosa, de Torquemada, contador en Potosí, que también donó bienes para una capellanía en su lugar de nacimiento.

Tras la conferencia de don Santiago Francia, el director general de Cajapalencia, don Javier Ramírez Arceo, cerró el acto agradeciendo a todos presencia y participación y ofreciendo el libro, en las oficinas de la Caja, a todos los palentinos.

# Estudio para el saneamiento integral del Carrión

La empresa Aquagest S.A., concesionaria del servicio de agua potable en Palencia, ha redactado un informe en el que se propone el camino a seguir para la elaboración de un estudio sobre las causas de contaminación del río Carrión y las medidas a tomar para su saneamiento integral.

Este informe, promovido desde el Ayuntamiento y la Diputación, según ha manifestado el responsable de Aquagest en Palencia, Leoncio de la Puente, propone la realización de un programa en el que se especifiquen los pasos para conseguir la recuperación del cauce del Carrión desde su nacimiento hasta su desembocadura en el Pisuerga. Entre estos pasos figuran el establecer cuál la actual situación del río, desde los puntos de vista físico, químico y biológico, así como el determinar las causas de su contaminación, tanto en vertidos urbanos, industriales como agropecuarios.

Asimismo, este programa establecerá los objetivos de calidad en el agua del río por tramos, de cara a fijar cómo deben ser esos vertidos para obtener la calidad que se persigue. El estudio concluiría con la indicación de qué tipo de sistemas son los adecuados en cada caso para la corrección de los vertidos, dando alternativas y señalando los costes de instalación de los mismos, así como la forma para su financiación.

La realización de este estudio se prolongaría, según el informe presentado por Aquagest, durante diecisiete meses, iniciándose a partir de enero de 1990, y con un presupuesto de 19.407.000 pesetas, que sería cubierto por Ayuntamiento, Diputación, Aquagest y Junta de Castilla y León, dado que se tratará de un estudio de detalle que estaría integrado en el Plan Regional de Saneamiento de Castilla y León, para el cual se han destinado 75.000 millones de pesetas.

Sería positivo, a juicio de Leoncio de la Puente, que el proyecto de saneamiento integral del Carrión fuese adoptado por la Junta como una prueba piloto, que sirviera posteriormente para la recuperación de otras cuencas en la región.

M.C.D.2022

# Fallo del XII Certamen Nacional de Fotografía y Diapositivas del Grupo Palencia de Fotografía y Cine

Recientemente se reunió en la sede social del Grupo Palencia de Fotografía y Cine el jurado calificador del XII Certamen Nacional de Fotografía en Blanco y Negro, Color y Diapositivas presidido por Manuel Delibes Sennacheribbo, miembro de la Asociación Fotográfica Vallisoletana y de la Unión Artística Vallisoletana, y actuando de vocales Antonio García Gutiérrez, profesor de dibujo y aficionado a la fotografía, y Javier Muñoz González, fotógrafo artístico del Museo Nacional de Escultura de Valladolid y miembro del Grupo Palencia de Fotografía y Cine.

Una vez vistas las 93 fotografías y 144 diapositivas otorgaron los premios a los siguientes autores:

APARTADO DE FOTOGRAFIA

Primer Premio Nacional: Dotado de 30.000 pesetas y trofeo a la fotografía número 81 presentada bajo el lema "1989", y título "Sin título", de la que es autor Fernando Flores Huecas, de Alcorcón (Madrid).

Segundo Premio Nacional: Dotado con 20.000 pesetas y trofeo a la fotografía número 53 presentada bajo el lema "Tigre", y título "Almuerzo", de la que es autor Julio López Saguar, de Alcorcón (Madrid).

Primer Premio Regional: Dotado de 20.000 pesetas y trofero a la fotografía número 22 presentada bajo el lema "Campos", y título "Palomar II", de la que es autor Vicente Prieto López, de Palencia.

Segundo Premio Regional: Dotado de 15.000 pesetas y trofeo a la fotografía número 54 presentada bajo el lema: "Leo 89", y título "Paisaje 101", de la que es autor Ricardo Ferrero, de Aranda de Duero (Burgos).

Tercer Premio Regional: Trofeo de la Delegación Territorial de la Junta de Castilla y León de Palencia, para la fotografía que mejor resalte los valores monumentales o folklóricos de la Región Castellano Leonesa, para la fotografía número 32 presentada bajo el lema "Crisantemo", y título "Palomar", de la que es autor Fernando Prieto Villarino, de Palencia.

Primer Premio Provincial: Dotado de 20.000 pesetas y trofeo donado por Cine-Foto Fernando, a la fotografía número 31 presentada bajo el lema "María", y título "Albufera", de la que es autora María Jesús Prieto Villarino, de Palencia.

Segundo Premio Provincial: Dotado de 10.000 pesetas en material fotográfico y trofeo donado por LAFOPAL, a la fotofrafía número 67 presentada bajo el lema "El jardín", y título "Paisaje en Blanco", de la que es autor Ramón Sieira González, de Palencia.

APARTADO DE DIAPOSITIVAS

**Premios Nacionales:**

Primer Premio de Honor: A la mejor colección con unidad temática, dotado de 25.000 pesetas y trofeo a la colección número 13 presentada bajo el lema "Libra I", de la que es autor Antonio Roca Pemtimat, de Tarragona.

Segundo Premio: A la mejor diapositiva individual, dotado de 10.000 pesetas y trofeo a la diapositiva número 101 presentada bajo el lema "Invierno Azúl", y título "Sin título", de la que es autor Francisco José Tejedor Revilla, de Palencia.

Tercer Premio: A la segunda mejor diapositiva individual, dotado de 5.000 pesetas y trofeo, para la diapositiva número 17 presentada bajo el lema "Cinco con seis", y título "Segunda", de la que es autor José Donis, de Saldaña (Palencia).

**Premios Provinciales y Regionales:**

Primer Premio: A la mejor diapositiva individual, dotado de 10.000 pesetas y medalla, a la diapositiva número 30 presentada bajo el lema "Luz", y título "Contacto", de la que es autor Jesús David del Campo Labarga, de Briviesca (Burgos).

Segundo Premio: A la mejor diapositiva individual, dotado de 5.000 pesetas y medalla, a la diapositiva número 4 presentada bajo el lema "Kipil", y titulo "Kipil II", de la que es autora Meritxel Avia Vián, de Saldaña (Palencia).

Tercer Premio: A la tercera mejor diapositiva individual, dotado de 5.000 pesetas y medalla, a la diapositiva número 119 presentada bajo el lema "Albufera", y título "Sin título", de la que es autora María Jesús Prieto Villarino, de Palencia.

Cuarto Premio Social: A la mejor diapositiva, dotado con 5.000 pesetas y trofeo, a la diapositiva número 45 presentada bajo el lema "Abeto", y título "Sin título", de la que es autor Pedro Becerril Martín, de Palencia.

Quinto Premio Social: A la segunda mejor diapositiva, dotado con 5.000 pesetas y trofeo, a la diapositiva número 141 presentada bajo el lema "Castilla", y título "Sin título", de la que es autor Honorato Escudero Toledo, de Palencia.

A partir del día 28 de octubre a las 8 de la tarde y en el salón de actos de la sala "Don Sancho", se presentará un audiovisual con una selección de las diapositivas presentadas al concurso. Una vez finalizada la proyección se procederá a la entrega de premios de ambos concursos a los autores premiados.

# BIBLIOBUS

El Bibliobús B, dependiente del Centro Provincial Coordinador de Bibliotecas, visitará durante la próxima semana las localidades que se relacionan a continuación:

BIBLIOBUS B

Meneses de Campos, Ampudia, Pedraza de Campos, Villamartín de Campos y Autilla del Pino.

Fuentes de Nava, Autillo de Campos, Castromocho, Mazariegos y Cascón de la Nava.

Cervatos de la Cueza, Calzada de los Molinos, Villoldo, San Cebrián de Campos, Rivas de Campos y Monzón de Campos.

Boadilla del Camino, Melgar de Yuso, Santoyo, Amusco y Husillos.

El Bibliobús A, no prestará su servicio, hasta nuevo aviso, debido a una avería mecánica.

006
PROTECCION CIVIL

PALENCIA VOTA A JESUS MAÑUECO

VOTA A QUIEN TRABAJA POR TU PROVINCIA

FIESTA CIERRE DE CAMPAÑA
PABELLON MUNICIPAL DE LOS DEPORTES

DIA: 27, VIERNES
HORA: 8'30 - TARDE

8'30: Actuación musical "Grupo Esgueva".
9'00: Proyección del vídeo de Campaña en Palencia.
9'15: Acto político con intervención de los candidatos al Congreso y Senado:

JESUS MAÑUECO y MARCELINO OREJA

10'00 Fiesta con música de discoteca y aperitivo

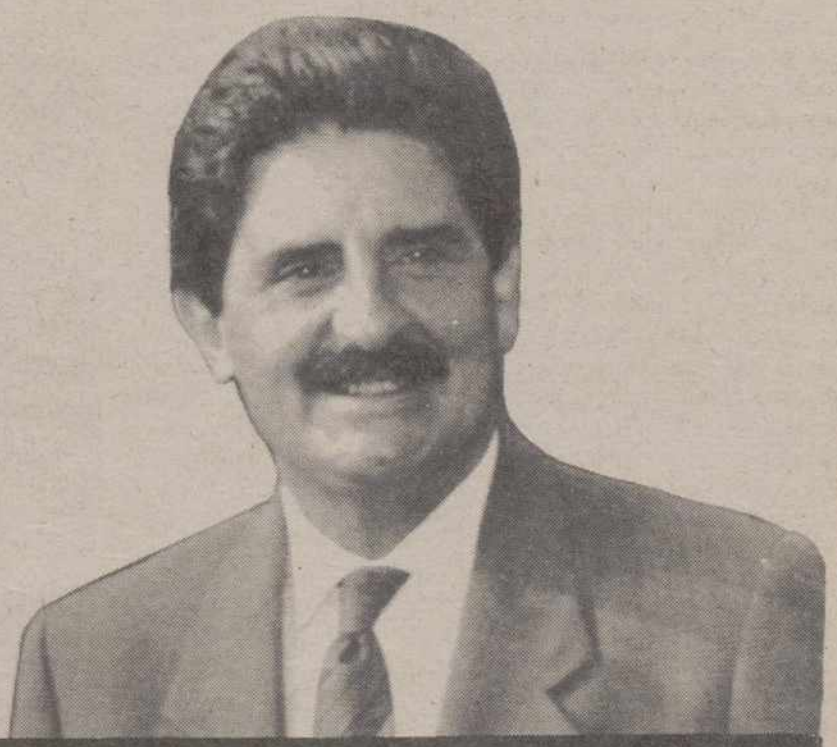

VOTA Partido Popular

M.C.D.2022

## Compañía de Arte Lírico de José M.ª Damunt

# Ayer ofreció «La del Manojo de Rosas» y un Mosaico Lírico en el Teatro Ortega

Dentro de la programación cultural y artística de Caja Salamanca organizada con motivo del Día Universal del Ahorro, ayer pudimos ver en el Teatro Ortega a la Compañía de Arte Lírico de José María Damunt con la zarzuela del Maestro Pablo Sorozábal "La del Manojo de Rosas" y un Mosaico Lírico en la segunda parte.

Damunt formó esta compañía propia en 1965 y durante los últimos nueve años ha ofrecido su habitual temporada de zarzuela en los teatros Romea y Victoria de Barcelona. Cuenta en su repertorio con más de cuarenta títulos. "La del Manojo de Rosas" es una popular zarzuela ambientada en el Madrid castizo. Relata la historia de los amores de Ascensión, la de la floristería "El Manojo de Rosas" e hija de un hombre venido a menos, con Joaquín el mecánico de un taller cercano. También la pretende Ricardo, un aviador con "posibles", pero ella prefiere a Joaquín porque le siente más de su condición. Después descubrirá que es un señorito, un estudiante de buena posición que se ha disfrazado para conseguir su amor y, despechada, iniciará relaciones con Ricardo. Estas relaciones serán más frías que apasionadas hasta que descubra que Joaquín tiene que trabajar realmente de mecánico porque sus padres se han arruinado. Los azares de la fortuna han devuelto al padre de la florista su posición de antes y los papeles de los protagonistas se han invertido para finalmente terminar por unirse los dos en lo que fuera su amor primitivo. María Angeles Damunt, soprano, fue la florista Ascensión; el barítono Enrique Sacristán hizo de Joaquín y el tenor Ignacio Encinas representó a Ricardo. Con ellos actuaron la pareja cómica formada por Francesca Sánchez y Manuel Solás y los actores Angel Seral, Joaquín Cubells, Tomás Sánchez, Carmen Magro y Adela Taberner. Y como maestro director y concertador el titular de la compañía José María Damunt.

FOTO LUIS

**La pareja y el primer acto cómico durante la zarzuela**

La segunda parte se abrió con el Preludio musical de "La Revoltosa" de Chapí, seguido de la escena y duo cómico de "La Dolorosa" del Maestro Serrano a cargo de Francesca Sánchez y Manuel Solás -tiple y tenor cómico respectivamente-. El tenor Ignacio Encinas demostró sus grandes dotes y fue calurosamente aplaudido en la Romanza de "La Tabernera del Puerto" de Sorozábal; el actor Tomás Sánchez recitó el poema de Rafael de León "¿Quiere usted darme candela?" y el barítono Enrique Sacristán, una de las mejores voces de la compañía de Damunt, interpretó la Romanza de "La del Soto del Parral" de Soutullo y Vert siendo muy aplaudido. Cerró la actuación el tenor con el famoso Canto a la Espada de "El Huésped del Sevillano".

Con un elenco de buenas voces, que en ocasiones precisan una mayor modulación, la compañía de Arte Lírico de Damunt cosechó grandes aplausos en Palencia con esta popular zarzuela de Sorozábal y más aún con el Mosaico Lírico de la segunda parte, que reunió piezas sobradamente conocidas de un público amante del género lírico español, en la que las dotes de los cantantes brillaron con mayor fuerza, claridad y rotundidad.

Otro de los actos organizados por Caja Salamanca para el mes de noviembre es el espectáculo de danzas que ofrecerá el lunes 30 el Ballet Nacional Folklórico "Svetozar Markovic" de Yugoslavia, con danzas variadas de las distintas repúblicas yugoslavas coreografiadas por Tripunovic Dragan y dirigidas por Miodrag Djergovic. Será en el Ortega a las 20 horas.

# Los zapateros celebraron San Crispín

El pasado día 25, los zapatero celebraron San Crispín, en un ambiente de gran hermandad y armonía en todos los actos; destacando de estos dos; uno entrañable, el homenaje a dos jubilados, D. Angel García García y D. Martín Zan Rebollo a su larga dedicación profesional y otro lúdico que consistió en una simpática rifa de artículos de zapatería, obsequio de prestigiosas firmas de este sector: Curtidos Labejón (Madrid) y J.M. (Elda).

Desde estas páginas quieren agradecer a todos los palentinos que correspondieron a nuestra invitación y a las firmas colaboradoras.

La Asociación de artesanos reparadores de calzado de Palencia y provincia.

# Horario de oficina para el voto por correo

Los horarios que regirán para la admisión del voto por correo durante el día de mañana, sábado, en la provincia de Palencia, en las diferentes oficinas será el siguiente:

Palencia: (Edificio principal de Correos), de 9 a 15 horas.

Oficinas de Aguilar, Alar del Rey, Baltanás, Barruelo de Santullán, Carrión de los Condes, Cervera de Pisuerga, Dueñas, Frechilla, Frómista, Guardo, Herrera de Pisuerga, Osorno, Paredes de Nava, Saldaña, Venta de baños, Villada y Villarramiel: de 9 a 14 horas

## Acuerdos de la Comisión Municipal de Gobierno

# Nombramiento de la Auxiliar de Cultura y Protocolo, a favor de Carmen López

## Convenio con la Oficina del Defensor del Soldado

La Comisión Municipal de Gobierno aprobó ayer todos los temas que incluía la sesión. Se trataba de dos licencias de obras, las solicitadas por Mª Angeles Rubiera para construcción de escalera de acceso a entreplanta en calle Casañé números 6, 8, 10 y 12 y por Raúl Ruíz Cortés en representación del Instituto Nacional de la Seguridad Social para reforma de la Dirección Provincial consistente en cambio de ventanas, sustitución de falso techo y pintura en la Avenida Miguel Primo de Rivera.

La Comisión acordó también desestimar el recurso interpuesto por Carlos Román González contra acuerdo del 3 de agosto que le denegó licencia de obras para construir una vivienda unifamiliar en la calle Perú. A propuesta de la Comisión de Urbanismo aprobó la segregación que solicitaba Comercial Vicón para una parcela de sus instalaciones de la Avenida de Cuba a favor de Mesolpa. También a propuesta de Urbanismo aprobó ejecución subsidiaria en expediente de ruina de inmueble número 3 de la calle Juan de Castilla, adjudicando las obras de cerramiento de huecos de fachada y limpieza a distintas casas o entidades por el precio que se girará a Fernán Rodríguez, propietario del inmueble y dio las alineaciones solicitadas para parcela 25 del Polígono Eras del Bosque sita en la calle Los Trigales y para solar de las calle Virgen del Brezo y Aragón, así como la información urbanística para construcción de galería en patio de la calle Ruíz de Alda 6.

Aprobó los expedientes de actividades molestas, relativos a restaurante en calle Casañé 8, calefacción con almacenamiento de gasóleo C en calle Estrada esquina a Teniente Velasco, Artes Gráficas en carretera de Santander, taller de carpintería de madera para fabricación de muebles en el Polígono de Villalobón, taller mecánico de construcción y reparación de maquinaria en carretera de Santander, pastelería-cafetería en Plaza Pío XII, tienda de productos congelados en calle Casañé 6 y bar-restaurante en calle General Mola 96.

TRIBUNALES Y PERSONAL

A propuesta de la Letrada, la Comisión acordó personarse y oponerse en el recurso contencioso-administrativo seguido a instancia de Promotora Dos Aguas contra acuerdos del Ayuntamiento denegando la aprobación inicial del proyecto de urbanización de la zona denominada "Dos Aguas o Isla" de Palencia. También se personará y opondrá en el recurso contencioso-administrativo seguido por José Francisco Requena contra acuerdos que denegaban licencia de obras para apertura de huecos a servidumbre de paso en el número 1 de la calle Comandante Velloso.

En personal y a propuesta del Tribunal Calificador, que desestimó el martes 24 la reclamación de cuatro opositoras, la Comisión acordó el nombramiento de María del Carmen López Curieses para cubrir en propiedad una plaza de Técnico Auxiliar de Cultura y Protocolo del Ayuntamiento que salió a concurso oposición libre. En relación con este polémico tema, Mariano San Martín había propuesto al Tribunal que se abriera expediente a una de las opositoras reclamantes, a la funcionaria Marta Ausín, propuesta a la que se sumó también Isidoro Fernández Navas, quien ayer planteó como ruego en la Comisión de Gobierno que el alcalde abriera expediente informativo a esa funcionaria.

Otros acuerdos fueron aprobar la jubilación por invalidez del ordenanza Pablo Vázquez, las adquisiciones de mobiliario para el Centro Miguel de Unamuno, Departamento de Bienestar Social y OMIC, así como baldosas de hormigón para el Paseo del Cristo y un sonómetro; reconocer una bonificación fiscal a varias empresas; la propuesta de contratar el servicio de autobuses para las Aulas de la Tercera Edad y la de convenio con la Oficina del Defensor del Soldado, propuesto por Bienestar Social y firmado esta mañana por el alcalde y el secretario nacional de la Oficina. El convenio consiste en dar información a los reclutas y a los del Servicio Social Sustitutorio y hacer un seguimiento de sus quejas para conocimiento del Ayuntamiento. Este ofrece una contraprestación de 200.000 pesetas anuales, aprobándose 50.000 pesetas para lo que resta de 1989.

M.C.D.2022

# El día 29, tome la palabra.

"Durante esta campaña estoy pidiendo su confianza y comprometiéndome en algunas ideas que algunos no quieren oir, pero que muchos ciudadanos estaban deseando escuchar.

Por ejemplo, cómo reducir los impuestos, o cómo subir las pensiones de miseria. Cómo reducir los gastos, eliminando el despilfarro y el amiguismo, o cómo ayudar a los jóvenes a encontrar su primer empleo y a comprar su primera vivienda.

Si cree que merece la pena apoyar estos cambios, el día 29 Vd. puede hacer oir su voz.

El día 29, tome la palabra.

Vote al P.P."

*-J.Mª Aznar-*

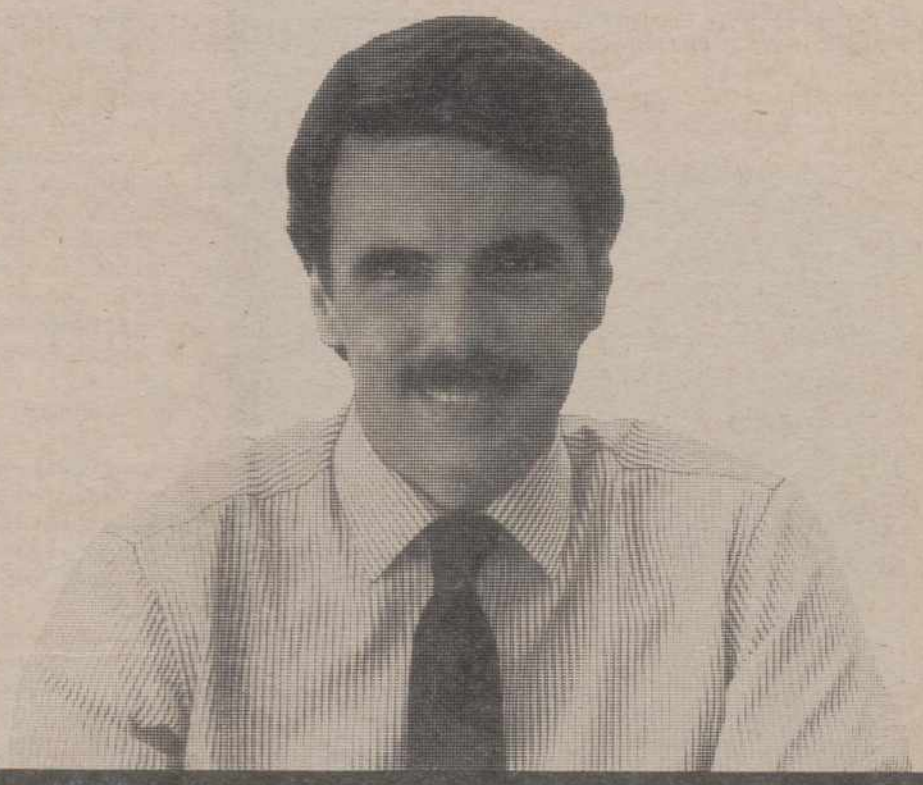

**Partido Popular**

## Vote Aznar · Vote Popular

M.C.D.2022

# RECUERDOS VIEJOS

- **Un sospechoso del crimen de Castrillo**
- **Los labradores esperaban nuevas lluvias**
- **Una viña de todos y un precoz maleante**
- **Los problemas del barrio del Cristo**

**HACE 100 AÑOS**
**(27 de octubre de 1889)**

La subasta de calzado para los acogidos de los Establecimientos Provinciales de Beneficencia fue adjudicada definitivamente a Angel Velarde.

---

Existían vehementes sospechas de que el autor del asesinato de Basilisa Bartolomé, ocurrido el jueves 24 de octubre en Castrillo de Don Juan, había sido un hombre de 38 años, casado y vecino del pueblo a quien desde la noche del crimen no se le había vuelto a ver en Castrillo.

El sospechoso tenía sobre sí el antecedente de que su mujer se separó de él cansada de los malos tratos que recibía continuamente. En el pueblo conocían al sospechoso por los apodos de "El Zurdo" y "El Loco".

Según se comentaba en Castrillo de Don Juan, el motivo de la agresión que acabó con la vida de Basilisa fue la negativa de la mujer a dar un cuartillo de vino al hombre.

---

Tomás Bartolomé Camino fue nombrado peatón conductor de la correspondencia de Frechilla a Autillo, con carácter provisional.

---

La Superioridad había aprobado el presupuesto ordinario de Osornillo.

---

Valiéndose de amenazas, el día anterior le habían robado 6 pesetas a un joven en el sitio denominado El Mojón, término de Cantoral. La Guardia Civil inició las pertinentes averiguaciones y pudo detener en Recuevas a un joven de 28 años, que fue puesto a disposición judicial convicto y confeso.

**HACE 75 AÑOS**
**(27 de octubre de 1914)**

Una pareja de vigilantes detuvo a un carterista de 24 años, natural de Gijón, que el 29 de septiembre había sido ya detenido en Palencia. Pasó a cumplir quincena en la cárcel.

---

En Fuentes de Valdepero estaba vacante la plaza de guarda municipal del campo dotada con el sueldo anual de 500 pesetas, que se pagarían por trimestres vencidos.

---

Las lluvias de los últimos días eran insuficientes para acabar las sementeras en condiciones y para que las semillas germinaran rápida y vigorosamente, aunque el campo palentino mantenía sus esperanzas de que volviera pronto el agua ya que el tiempo se mostraba aquel día nublado.

En el mercado cerealista no había animación. La mayor parte de lo presentado a la venta era cebada y legumbre aunque en poca cantidad. Muchos labradores estaban aún ocupados en la sementera y eso restaba público y transacciones al mercado como también restaba el hecho de que los agricultores esperasen una subida en el precio del trigo para vender.

---

Por la noche fueron encerrados por el cabo de serenos en el calabozo de la inspección municipal varios sujetos sospechosos que vagaban por la ciudad sin tener donde dormir.

**HACE 50 AÑOS**
**(27 de octubre de 1939)**

Una vecina de Autilla del Pino denunció en Comisaría que de una finca que tenía en término de Palencia le habían sustraido abundante cantidad de uva, que valoraba en unas 100 pesetas. El robo tuvo lugar mientras los vendimiadores se retiraron a buscar unos cestos para recoger el fruto cortado. La señora hizo constar en su denuncia que los autores eran unos vecinos de La Carcavilla que acudieron a la viña con cestas y sacos.

---

Una joven denunció también que cuando efectuaba unas compras en un almacén de tejidos de la calle Don Sancho le habían robado la cartera con 85 pesetas y varios documentos.

---

Los agentes de la autoridad detuvieron como indocumentado, fugado de la casa paterna y sospechoso maleante precoz a un muchachito de 13 años, natural y residente con sus padres en Gijón. El chiquillo ingresó, por disposición gubernativa, en la Beneficencia Provincial y de allí se fugó poco después aprovechando un descuido. Al día siguiente fue nuevamente detenido, encontrándosele un reloj de pulsera cuya procedencia no supo justificar y un chito -instrumento cortante que utilizaban descuideros y carteristas-.

---

El periódico daba cuenta también de la detención de un vecino de Palencia cuando daba lugar a un formidable escándalo con sus actitudes violentas y repetidas blasfemias en la calle Obispo Lozano.

---

Los labradores de Magaz suplicaban, a través del periódico, al Servicio Nacional del Trigo que aplazara la entrega de ese cereal hasta finales de noviembre ya que las labores de sementera andaban muy retrasadas por culpa del temporal de lluvias.

**HACE 25 AÑOS**
**(27 de octubre de 1964)**

El crecimiento de la popular barriada del Cristo del Otero planteaba problemas que urgía solucionar. Para ello se vio que era preciso aunar esfuerzos y voluntades y el gobernador civil convocó a cuantas personalidades palentinas tenían que ver, de una u otra forma, con el problema. A la reunión asistieron con el gobernador el Vicario de la Diócesis, el alcalde, el presidente de la Diputación, los delegados provinciales de Trabajo, Auxilio Social, Sección Femenina y Juventudes, la inspectora jefe de Enseñanza Primaria, el gerente de la Caja Central de Ahorros y Préstamos, el director de Cáritas y el Padre Tabernero, de la Comunidad de PP. Jesuitas de Palencia.

Aunque por el momento no se avanzaban proyectos concretos para solucionar los problemas del barrio sí se apuntaban algunas vías y el convencimiento de que la colaboración entre todos iba a ser muy positiva.

---

En relación también con el Cristo aunque de cara a resucitar el culto de los palentinos a la imagen de Cristo Rey, publicaba el periódico una carta al director proponiendo el establecimiento de una Cofradía Penitencial de Nazarenos que se ocupase a lo largo del año de mantener actos y cultos al Cristo en su ermita, al tiempo que se adecentaban camino, templo y alrededores.


# GUIA MEDICA

**Dr. ANTONIO RIAZA LOPEZ**
*CIRUGIA ORTOPEDICA Y TRAUMATOLOGIA*
*REHABILITACION*
C/Valentín Calderón, núm. 8, 3.º D-Tfno. 74 74 17
Consulta de 4,30 a 7,30-Llamadas sólo tardes

CentroAuditivoBurgales
OIR BIEN ES VIVIR MEJOR
Somos especialistas en AUDIFONOS
Audioprotesista: Mª NIEVES ALVAREZ GARCIA
Calle Santander, 6 · 2º izd. 4 · Telf. 264823

**POLICLINICA DENTAL**
**Dr. J. R. PEREZ VICARIO**
SAN BERNARDO 6 – Teléfono 74 25 13 - PALENCIA
*URGENCIAS SIN CITA PREVIA*

**ENRIQUE BARANDA MORAL**
*TRAUMATOLOGIA Y ORTOPEDIA*
Consulta: previa petición de hora
C/Joaquín Costa, 1, 2.º E—Tfno. 74 78 01

Dr. JULIO AGUADO MATORRAS
*ESPECIALISTA EN MEDICINA Y CIRUGIA DE LA MUJER*
*GINECOLOGO*
Consulta: 11 mañana. Previa petición de hora
Colón, 55, 2.º — Teléfono 74 88 22
*Operaciones y urgencias:* Clínica de la Cruz Roja. Tfno. 724100

**MARIA ANGELES FERNANDEZ APARICIO**
*MATERNOLOGO DEL ESTADO*
*GINECOLOGIA Y PLANIFICACION FAMILIAR*
HORARIO DE CONSULTA: Previa cita
C/Alfonso VIII (esquina S. Juan de Dios), n.º 2, 1.º B
Teléfono 72 24 72

**ALBERTO RAMOS FERNANDEZ**
*ESPECIALISTA EN ENFERMEDADES DEL CORAZON POR*
*EL INSTITUTO NACIONAL DE CARDIOLOGIA DE MEJICO*
Consulta: 4 tarde previa cita
C/Alfonso VIII (esquina S. Juan de Dios), n.º 2, 1.º B
Teléfono 72 24 72

CLINICA DENTAL
**Dr. MIGUEL ANGEL GARCIA PEREZ**
Plaza Mayor – Pasaje núm. 12, 2º B
Tfno. 75 04 24 – Previa petición de hora
PALENCIA

**Dr. JOSE SANZ VINUESA**
*CIRUJANO UROLOGO*
Consulta diaria de 12 a 1'30 (menos sábados)
C./ Becerro de Bengoa, 12-1º Izda.

**ABILIO BURGOS DE PABLO**
*ESPECIALISTA DE PULMON Y DE CORAZON*
*DIPLOMADO EN TISIOLOGIA Y EN SANIDAD*
Onésimo Redondo, 11-4º D — Teléfono 74 45 35

**F. MARTINEZ FRAILE**
*CIRUJANO - UROLOGO*
RIÑON, VIAS URINARIAS, PROSTATA, FIMOSIS, VASECTOMIAS
Consulta: C./ Valentín Calderón, 17-1º C
Hora: 13'00 - 14'30
Teléfonos: 745180 - 725866


M.C.D.2022

HISTORIA Y SOCIEDAD

# Feria concedida a Herrera de Pisuerga por el Rey Don Juan el año 1379

## Por San Simón y Judas, 28 de octubre

Faustino NARGANES QUIJANO

Analizamos hoy, a título de curiosidad histórica, un interesante documento que se conserva en el archivo del Ayuntamiento de Herrera de Pisuerga y que hace referencia a un privilegio que consiguió el Condestable don Pedro Fernández de Velasco ante el rey don Juan, priviiegio que otorgaba a la villa herrerense dos ferias: una por San Juan de junio y otra el día de San Simón y Judas.

La fecha de la concesión de tales ferias, que durarían quince días, data del año 1379, (debe recordarse al respecto que cuando en un documento antiguo aparece la palabra "era de" o bien "hera de" debe restarse 38 años a la fecha que aparece en tal documento para adaptarnos a nuestro cómputo de años). Decir por otro lado que el testimonio que confirmaba tal concesión tiene fecha de 1762 y resumidamente dice:

"En la villa de Herrera de Ríopisuerga, a diez y seis del mes de septiembre de 1762 años" el "notario apostólico anticuario latino", Antonio Martín García, que aunque residía en la ciudad de Palencia, estaba presente para este acto ese día en Herrera, certificaba y daba fe de que permaneciendo en la Sala del Ayuntamiento se abriría un "archivo de madera barreteado todo de hierro" por el Corregidor de la villa, el Regidor preeminente y el Prior Síndico general. Se encontraban también en dicha Sala los regidores, archiveros y claveros que guardaban las llaves que patentizaban y custodiaban tal archivo.

Posteriormente sacarían de él "varios documentos antiguos", destacando entre ellos "uno escrito en pergamino de cuarta y media de largo y una de ancho", colgándose del mismo, como era habitual, por "hilos de seda blanca y pajiza" un sello de plomo en el que estaban grabados dos castillos y dos leones.

De tal documento sacarían una copia auténtica que dice lo siguiente: "NOS EL REY fazemos saber a vos el nuestro chanceller mayor e notarios scribanos, e los que estaren a de los nuestros sellos, que nos tobemos por bien e es nuestra merced a Pedro Fernández de Velasco, nuestro vasallo e nuestro camarero Mayor que en el lugar de Ferrera de Ríopisuerga, que haya dos ferias en cada un año de aquí adelante, e que las dichas ferias que se fagan, comiencen la una el día de San Juan de junio e que dure esta dicha feria desde ese dicho día de San Juan fasta quince días, e la otra feria e comience el día de San Simeón e Judás, fasta quince días, e que sean dichas ferias, franqueadas e caigan todas las franquecas e libertades que han las lluvias e lugares de la comarca.

Por que vos mandamos que fagades dar al cicho Pedro Fernández nuestro privilegio e cartas las que en esta raçon oviere menester e non fagades endeal, fecho veinte e nueve días de novienvre hera de mill e cuatrocientos diez e siete annos. NOS EL REY".

Más adelante el citado Pedro Fernández de Velasco pedía, como "Señor del lugar de Ferrera de Ríopisuerga" se le confirmase el Albalá y la merced que se contenía en él para que le valiese y fuese guardada para el futuro. A lo cual el dicho rey don Juan "por le façer bien e merced" se la confirmó, a la vez que mandaba a su Adelantado mayor en Castilla, Pedro Manrique, a los merinos, concejos, alcaldes jurados, jueces, justicias, "alguaciles, maestres de las Ordenes Priores, Comendadores e subcomendadores, alcaides de los castillos e casas fuertes e a todos los otros oficiales e aportellados cualesquier de todas las ciuadades e villas e lugares" de sus reinos que defendieran y ampararan en tal misión al referido Pedro Fernández de Velasco "e a los omes buenos del dicho lugar de Ferrera de Ríopisuerga".

Además el rey añadía que en la merced que otorgaba en su Albala iba incorporado en su carta el que nadie consintiera rebatírsela en nada "ni contra parte de ella en algún tiempo" ni que nadie les pusiera "embarazo alguno sobre ello para que la quebrantar e menguar en alguna manera so pena de la nuestra merced e de mill maravedís a cada uno de ellos".

Amenazaba el rey don Juan a quien "lo feciere habría nuestra ira y pecharnos a la dicha pena de los dichos mill maravedís de la nuestra moneda", proporcionando a Pedro Fernández de Velasco "e a quien su vos toviere", todos los daños e menoscabos que por ende recibieren doblados".

Más adelante ordenaba el rey que a quien no acatase su carta se le hiciera comparecer ante su persona en el plazo de quince días" a dezir por la cual razón no cumplen nuestro mandado", pagando de todos modos la referida multa.

Otorgaba esa carta el rey en la ciudad de Valladolid a "veinte e nueve días de noviembre hera de mill cuatrocientos e diez e nueve annos", escribiéndola y signándola por mandato real, Fernando Arias. Una vez compulsado el original se volvería a archivar "junto con este trasunto en el sitio y lugar donde se sacó", finalizándose con "yo el infrascrito notario apostólico, traductor de lenguas antiguas, doy el presente que signo y firmo en estas tres hojas útiles de papel común, señaladas todas de mi acostumbrada rúbrica en esta villa de Herrera de Pisuerga a veinte y cuatro días del suprescrito mes de septiembre del mill setecientos y sesenta y dos años".

Finalmente decir que a mediados del siglo XIX, y según diversas fuentes consultadas, se celebraban ferias en Herrera "desde tiempos inmemorables" los días 1, 2 y 3 de noviembre; aquellos quince días de antaño, por lo que se ve, se habían reducido solamente a tres.

**La siempre rica campiña de Herrera de Pisuerga y la importancia comercial de la población fueron factores decisivos para la concesión de las ferias de Herrera.-(Foto ANTONIO)**

**TRASPASO**
**SALON RECREATIVO**
**FUNCIONANDO**
**Máquinas tipo A y B**

Local adaptable para Hostelería; Avda. José Antonio nº 4. Interesados llamar al teléfono (983) 33 56 88, Valladolid.

M.C.D.2022

# ELECCIONES A CORTES GENERALES

## 29 DE OCTUBRE DE 1989

# TRANSPORTE INSTITUCIONAL DE ELECTORES

| TRASLADO A LA MESA ELECTORAL DE: | EMPRESA ENCARGADA: | VEHICULO A UTILIZAR: | LOCALIDADES Y HORA DE SALIDA: | HORA LLEGADA A MESA: | HORA DE REGRESO: |
|---|---|---|---|---|---|
| SAN CEBRIAN DE CAMPOS | ELOY ALONSO HERRERO | PEGASO P-5227-C | AMAYUELAS DE ABAJO: 12,00 h. | 12 h. 10' | 12 h. 30 |
| PEDROSA DE LA VEGA | ELOY ALONSO HERRERO | PEGASO P-1489-F | CARRIAS DE LA VEGA: 13 h.<br>LOBERA DE LA VEGA: 13 h. 5<br>VILLARRODRIGO: 13 h. 20' | 13 h. 45'<br>13 h. 45'<br>13 h. 45' | CUANDO DE VOS.<br>"<br>" |
| BUSTILLO DE LA VEGA | ELOY ALONSO HERRERO | PEGASO P-1489-F | LAGUNILLA DE LA VEGA: 12,00 h. | 12 h. 15' | 12 h. 40 |
| VILLATURDE | ELOY ALONSO HERRERO | PEGASO P-1489-F | VILLOTILLA: 18 h.<br>VILLANUEVA: 18 h. 15'<br>VILLACUENDE: 18 h. 20' | 18 h. 30'<br>18 h. 30'<br>18 h. 30' | 19 h.<br>19 h.<br>19 h. |
| CESPEDOS DE LA CUEZA | ELOY ALONSO HERRERO | PEGASO P-5227-C | CALZADILLA DE LA CUEZA: 12 h. 50'<br>QUINTANILLA: 13,00 h. | 13 h. 05'<br>13 h. 05' | 13 h. 30<br>13 h. 30' |
| PORQUERA DE SANTULLAN | DONATO S.L. | MAN S-3391-C | VILLANUEVA DE LA TORRE: 12,00 h.<br>BUSTILLO DE SANTULLAN: 12 h. 05'<br>VERBIOS: 12 h. 10'<br>SANTA MARIA DE NAVA: 12 h. 15'<br>NAVA DE SANTULLAN: 12 h. 17'<br>REVILLA DE SANTULLAN: 12 h. 20' | 12 h. 25'<br>12 h. 25<br>12 h. 25'<br>12 h. 25'<br>12 h. 25'<br>12 h. 25 | 13 h. 30'<br>13 h. 30'<br>13 h. 30'<br>13 h. 30'<br>13 h. 30'<br>13 h. 30' |
| | | | VILLABELLACO: 12 h. 30 | 12 h. 35' | 13 h. |
| | | | MATABUENA: 18 h.<br>CILLAMAYOR: 18 h. 05' | 18 h. 10'<br>18 h. 10' | 19 h.<br>19 h. |
| BRAÑOSERA | DONATO S.L. | PEGASO P-23.717 | VALLEJO DE ORBO: 12 h. 45'<br>ORBO: 12 h. 50'<br>VALBERZOSO: 13 h. | 13 h. 15'<br>13 h. 15'<br>13 h. 15' | 14 h. 10'<br>14 h. 10'<br>14 h. 10' |
| | | | SALCEDILLO: 13 h. 20' | 13 h. 25' | 14 h. |
| AGUILAR DE CAMPOO | DONATO S.L. | SETRA P-4004-F<br>AVIA P-17.164<br>PEGASO VI-2.175-D | MATAMORISCA, MATALBANIEGA Y CORBIO: 12 h. | 12 h. 20' | 13 h. 15' |
| | | | QUINTANAS DE HORMIGUERA; VILLANUEVA DE HENARES; CANDUELA Y CABRIA: 12 h. 40' | 13 h. | 13 h. 50' |
| | | | CORDOVILLA DE AGUILAR, VILLAVEGA DE AGUILAR, NESTAR, MENAZA Y GRAJERA: 18 h. | 18 h. 30' | 19 h. 30' |
| | | | SANTA Mª DE MAVE, LOMILLA DE AGUILAR Y VALORIA : 18 h. 45' | 19 h. | 20 h. |
| | | | COZUELOS DE OJEDA: 18 h.<br>VALLESPINOSO: 18 h. 05'<br>BARRIO SANTA MARIA: 18 h. 15'<br>BARRIO SAN PEDRO : 18 h. 20'<br>FOLDADA : 18 h. 25'<br>QUINTANILLA LA BERZOSA: 18 h. 30' | 18 h. 35'<br>18 h. 35'<br>18 h. 35'<br>18 h. 35'<br>18 h. 35'<br>18 h. 35' | 19 h. 35'<br>19 h. 35'<br>19 h. 35'<br>19 h. 35'<br>19 h. 35'<br>19 h. 35' |
| ALAR DEL REY | DONATO S.L. | PEGASO P-0574-B | BECERRIL DEL CARPIO: 12 h.<br>NOGALES DE PISUERGA: 12 h. 10' | 12 h. 15'<br>12 h. 15' | 13 h. 15'<br>13 h. 15' |
| | | | SAN QUIRCE RIO PISUERGA: 12 h. 30'<br>BARRIO SAN QUIRCE: 12 h. 35' | 12 h. 40<br>12 h. 40' | 13 h. 40<br>13 h. 40 |
| POMAR DE VALDIVIA | DONATO S.L. | PEGASO P-0808-A<br>PEGASO P-5.970-D | QUINTANILLA DE LAS T.: 12 h.<br>LASTRILLA: 12 h. 10'<br>CEZURA: 12 h. 15'<br>HELECHA: 12 h. 20' | 12 h. 25'<br>12 h. 25'<br>12 h. 25'<br>12 h. 25 | 13 h. 25'<br>13 h. 25<br>13 h. 25<br>13 h. 25 |
| | | | PORQUERA INFANTES: 18 h.<br>REBOLLEDO DE LA INERA: 18 h. 05'<br>BASCONES DE VALDIVIA: 18 h. 10'<br>VILLAREN DE VALDIVIA: 18 h. 15' | 18 h. 20'<br>18 h. 20'<br>18 h. 20'<br>18 h. 20' | 19 h.<br>19 h.<br>19 h.<br>19 h. |
| | | | VILLAESCUSA TORRES: 18 h. 35'<br>VILLALLANO : 18 h. 45'<br>CAMESA : 18 h. 50' | 19 h.<br>19 h.<br>19 h. | 19 h. 45'<br>19 h. 45'<br>19 h. 45' |
| | | | REVILLA DE POMAR: 12 h. 30' | 12 h. 35' | 13 h. |
| MAVE | ANGEL CABRIA | P-4198-C | RENEDO DE LA INERA: 12 h.<br>PUENTETOMA: 12 h. 10'<br>VALDEGAMA: 12 h. 25'<br>VILLACIBIO: 12 h. 30' | 12 h. 45'<br>12 h. 45'<br>12 h. 45'<br>12 h. 45' | CUANDO VOTEN<br>"<br>"<br>" |
| | | | OLLEROS: 13 h. 30' | 13 h. 35' | CUANDO VOTEN |
| | | | POZANCOS: 17 h. 30'<br>SANTA MARIA DE MAVE: 17 h. 45' | 17 h. 50'<br>17 h. 50' | CUANDO VOTEN<br>" |
| | | | GAMA : 19 h. | 19 h. 20' | CUANDO VOTEN |
| VILLARRABE | ESTEBANEZ AJA S.A. | SETRA P-3636-F | SAN LLORENTE: 18 h.<br>SAN MARTIN DEL VALLE: 18 h. 05'<br>VILLAMBROZ: 18 h. 10' | 18 h. 45'<br>18 h. 45'<br>18 h. 45' | 19 h. 15'<br>19 h. 15'<br>19 h. 15' |
| DEHESA DE MONTEJO | ESTEBANEZ AJA S.A. | SETRA P-23.333 | COLMENARES DE OJEDA, VADO Y BARRIO DE LA ESTACION: 12 h. | 12 h. 30' | 13 h. 30' |
| SALDAÑA | ESTEBANEZ AJA S.A. | SETRA BU-0737-I | CARBONERA, VILLAFRUEL, VILLORQUITE, MEMBRILLAR, VILLASUR Y VALCABADILLO : 18 h. | 18 h. 45' | 19 h. 15' |
| | | | VALENOSO; VILLANUEVA; RENEDO DEL MONTE; VEGA DE Dª OLIMPA; RELEA VILLALAFUENTE: 18 h. | 18 h. 45' | 19 h. 15' |
| BUENAVISTA DE VALDAVIA | ESTEBANEZ AJA S.A. | PEGASO P-1111-B | BARRIOSUSO Y BUENAVISTA: 12 h. | 12 h. 10 | 12 h. 40 |
| | | | ARENILLAS DE SAN PELAYO; RENEDO Y POLVOROSA : 12 h. 25' | 12 h. 40' | 12 h. 55' |
| VILLASILA DE VALDAVIA | ESTEBANEZ AJA S.A. | PEGASO P-1111-B | VILLAMELENDRO: 13 h. 15' | 13 h. 30 | 13 h. 45' |
| SANTERVAS DE LA VEGA | ESTEBANEZ AJA S.A. | SETRA BU-0737-I | VILLAPUN : 12 h. | 12 h. 15 | 12 h. 45 |
| | | | VILLARROBEJO : 12 h. 30 | 12 h. 45 | 13 h. 15 |
| CARRION DE LOS CONDES | ESTEBANEZ AJA S.A. | SETRA P-3636-F | TORRE DE LOS MOLINOS: 12 h. | 12 h. 15 | 12 h. 45 |
| BALTANAS | AUTOCARES ANTOLIN S.A. | PEGASO P-7.819-A | VALDECAÑAS: 12 h. | 12 h. 30 | 13 h. |
| MONZON DE CAMPOS | AUTOCARES ANTOLIN S.L. | PEGASO P-5.902-C | VILLAJIMENA: 12 h. | 12 h. 30 | CUANDO VOTEN |
| VILLANUÑO DE VALDAVIA | JOSE L.LOPEZ FUENTE | PEGASO P-6.224-D | ARENILLAS DE NUÑO PEREZ: 12 h. | 12 h. 05' | CUANDO VOTEN |
| QUINTANILLA DE ONSOÑA | JOSE L.LOPEZ FUENTE | PEGASO P-24.777<br>PEGASO P-9.044-B | VILLAPROVIANO: 18 h. 30'<br>PORTILLEJO: 18 h. 40<br>VILLANTODRIGO: 18 h. 45' | 18 h. 50<br>18 h. 50<br>18 h. 50' | CUANDO VOTEN<br>" |
| | | | VILLARMIENZO: 18 h. 30'<br>VELILLAS DEL DUQUE: 18 h. 35' | 18 h. 45<br>18 h. 45 | CUANDO VOTEN<br>" |
| BAHILLO | JOSE L.LOPEZ FUENTE | PEGASO P-9.044-B | GOZON: 12 h.<br>VILLOTA DEL DUQUE: 12 h. 15'<br>ITERO SECO: 12 h. 25 | 12 h. 30'<br>12 h. 30<br>12 h. 30' | CUANDO VOTEN<br>"<br>" |
| VILLAHERREROS | JOSE L.LOPEZ FUENTE | PEGASO P-6.224-D | FUENTEANDRINO: 13 h. | 13 h. 15 | CUANDO VOTEN |
| ROBLADILLO | JOSE L.LOPEZ FUENTE | PEGASO P-24.777 | MIÑANES: 12 h.<br>VILLAMORCO: 12 h. 10'<br>VILLASABARIEGO: 12 h. 20' | 12 h. 30<br>12 h. 30<br>12 h. 30 | CUANDO VOTEN<br>"<br>" |
| VELILLA DEL RIO CARRION | JOSE RAMOS REGUERA | PEGASO P-3.139-C | ALBA: 12 h.<br>CARDAÑO: 12 h. 15'<br>CAMPORREDONDO: 12 h. 25'<br>OTERO: 12 h. 35' | 12 h. 50'<br>12 h. 50'<br>12 h. 50'<br>12 h. 50' | CUANDO VOTEN<br>"<br>"<br>" |
| | | | CAMPORREDONDO: 18 h.<br>OTERO: 18 h. 10' | 18 h. 25'<br>18 h. 25' | CUANDO VOTEN<br>" |

| TRASLADO A LA MESA ELECTORAL DE: | EMPRESA ENCARGADA: | VEHICULO A UTILIZAR: | LOCALIDADES Y HORA DE SALIDA: | HORA LLEGADA A MESA: | HORA DE REGRESO: |
|---|---|---|---|---|---|
| VILLALUMBROSO | MORENO VICENTE Y CIA.S.L. | PEGASO P-2.245-A | ABASTAS Y ABASTILLAS: 18 h.<br>AÑOSA: 18 h. 10<br>VILLATOQUITE: 18 h. 20' | 18 h. 30<br>18 h. 30<br>18 h. 30 | CUANDO VOTEN<br>"<br>" |
| VILLOLDO | MORENO VICENTE Y CIA S.L. | SCANIA P-7.665-E | VILLANUEVA DEL RIO: 18 h.<br>CASTRILLEJO DE LA OLMA: 18 h. 30 | 18 h. 45<br>18 h. 45 | CUANDO VOTEN<br>" |
| VILLADA | MORENO VICENTE Y CIA. S.L. | PEGASO P-2.245-A | VILLEMAR: 12 h.<br>VILLELGA: 12,45<br>POZUELOS DEL REY: 13 h. 10 | 13 h. 30'<br>13 h. 30'<br>13 h. 30 | CUANDO VOTEN<br>"<br>" |
| LAGARTOS | MORENO VICENTE Y CIA.S.L. | P-5.815-D | VILLAMBRAN DE CEA: 12 h. 10<br>TERRADILLOS: 12 h. 30' | 12 h. 45'<br>12 h. 45 | CUANDO VOTEN<br>" |
| POBLACION DE ARROYO | MORENO VICENTE Y CIA.S.L. | PEGASO P-3.333-C | ARROYO: 13 h. | 13 h. 15 | CUANDO VOTEN |
| HERRERA DE PISUERGA | COVISAN S.A. | P-4349-BO Y OTRO | NAVEROS DE PISUERGA: 12 h.<br>OLMOS DE PISUERGA: 12 h. 15'<br>VENTOSA DE PISUERGA: 12 h. 30' | 12 h. 45<br>12 h. 45<br>12 h. 45 | CUANDO VOTEN<br>"<br>" |
| | | | VILLABERMUDO: 14 h. | 14 h. 15 | CUANDO VOTEN |
| OSORNO LA MAYOR | COVISAN S.A. | P-3.275-A<br>V-5.191-X | LAS CABAÑAS DE CASTILLA: 12 h.<br>SANTILLANA DE CAMPOS: 12 h. 15' | 12 h. 30<br>12 h. 30 | CUANDO VOTEN<br>" |
| | | | VILLADIEZMA: 13 h. | 13 h. 15 | CUANDO VOTEN |
| PARAMO DE BOEDO | COVISAN S.A. | P-4.349-BO | ZURITA DEL PARAMO: 18 h.<br>VILLANECERIEL: 18 h. 15' | 18 h. 30<br>18 h. 30 | CUANDO VOTEN<br>" |
| COLLAZOS DE BOEDO | COVISAN S.A. | A-6.195-W | OTEROS DE BOEDO: 13 h. | 13 h. 15' | CUANDO VOTEN |
| SOTOBAÑADO Y PRIORATO | COVISAN S.A. | A-6.195-W | SOTILLO DE BOEDO: 12 h. | 12 h. 15 | CUANDO VOTEN |
| ASTUDILLO | COVISAN S.A. | P-7.429-F | PALACIOS DEL ALCOR: 18 h. | 18 h. 15 | CUANDO VOTEN |
| AMUSCO | COVISAN S.A. | P-7.429-F | VALDESPINA: 12 h. | 12 h. 15 | CUANDO VOTEN |
| SAN CEBRIAN DE MUDA | NICOLAS DUQUE JULIAN | AVIA P-4.043-D | VALLE DE SANTULLAN: 12 h. 30'<br>SAN MARTIN DE PERAPERTU: 12 h. 35'<br>PERAPERTU: 12 h. 50' | 12 h. 55'<br>12 h. 55'<br>12 h. 55' | [illegible]<br>[illegible]<br>[illegible] |
| | | | VERGAÑO: 13 h. 20' | 13 h. 30' | [illegible] |
| OLMOS DE OJEDA | NICOLAS DUQUE JULIAN | PEGASO B-1.776-AN | VILLAVEGA DE OJEDA: 11 h. 30'<br>SAN PEDRO DE OJEDA: 11 h. 40'<br>MOARVES DE OJEDA: 11 h. 45 | 11 h. 50<br>11 h. 50<br>11 h. 50 | CUANDO VOTEN<br>"<br>" |
| | | | AMAYUELAS DE OJEDA: 12 h. 40'<br>VEGA DE BUR: 12 h. 50'<br>QUINTANATELLO DE OJEDA: 12 h. 55' | 13 h.<br>13 h.<br>13 h. | [illegible]<br>[illegible]<br>[illegible] |
| | | | MONTOTO DE OJEDA: 12 h. | 12 h. 10 | CUANDO VOTEN |
| VENTANILLA | NICOLAS DUQUE JULIAN | BARREIROS P-9.553-A | RUESGA: 11 h.<br>RESOBA: 11 h. 15 | 11 h. 20<br>11 h. 20' | CUANDO VOTEN<br>" |
| | | | SANTIBAÑEZ DE RESOBA: 11 h. 30'<br>SAN MARTIN HERREROS: 11 h. 40'<br>RABANAL DE LAS LLANTAS: 11 h. 45 | 11 h. 50'<br>11 h. 50<br>11 h. 50 | CUANDO VOTEN<br>" |
| CERVERA DE PISUERGA | NICOLAS DUQUE JULIAN | PEGASO P-8.387-B | PERAZANCAS DE OJEDA: 10h. 30'<br>18 h.<br>CUBILLO DE OJEDA: 10 h. 35'<br>18 h. 05' | 10 h. 45'<br>18 h. 15<br>10 h. 45<br>18 h. 15 | [illegible]<br>[illegible]<br>[illegible]<br>[illegible] |
| | | | ARBEJAL: 11 h. 10'<br>19 h. | 11 h. 15'<br>19 h. 05 | [illegible]<br>[illegible] |
| | | | GRAMEDO: 12 h. 40'<br>VALSADORNIN: 12 h. 45'<br>RABANAL CABALLEROS: 12 h. 50' | 13 h.<br>13 h.<br>13 h. | [illegible]<br>[illegible]<br>[illegible] |
| | | | LIGÜERZANA: 11 h.<br>18 h. 50 | 11 h. 05'<br>18 h. 55 | [illegible]<br>[illegible] |
| | | | HERRERUELA CASTILLERIA: 18 h.<br>SAN FELICES CASTILLERIA: 18 h. 05'<br>CELADA ROBLECEDO: 18 h. 10'<br>VERDEÑA: 18 h. 20'<br>ESTALAYA: 18 h. 25' | 18 h. 45'<br>18 h. 45<br>18 h. 45<br>18 h. 45'<br>18 h. 45' | [illegible]<br>[illegible]<br>[illegible]<br>[illegible]<br>[illegible] |
| QUINTANALUENGOS | NICOLAS DUQUE JULIAN | AVIA P-4.043-D | BARCENILLA PISUERGA: 11 h.<br>RUEDA PISUERGA: 11 h. 10' | 11 h. 20'<br>11 h. 20' | [illegible]<br>[illegible] |
| | | | VALLESPINOSO: 11 h. 30' | 11 h. 40' | [illegible] |
| SANTA CRUZ DE BOEDO | NICOLAS DUQUE JULIAN | PEGASO B-1.776-AN | HIJOSA DE BOEDO: 18 h. | 18 h. 15' | [illegible] |
| TRIOLLO | NICOLAS DUQUE JULIAN | BARREIROS P-9.553-A | LA LASTRA: 13 h. 30' | 13 h. 35' | CUANDO VOTEN |
| | | | VIDRIEROS: 13 h. 45' | 13 h. 50' | CUANDO VOTEN |
| SAN JUAN DE REDONDO | NICOLAS DUQUE JULIAN | BARREIROS P-22.035 | PIEDRASLUENGAS: 11 h. 30'<br>CAMASOBRES: 11 h. 35<br>AREÑOS: 11 h. 40<br>LOS LLAZOS: 11 h. 45'<br>TREMAYA: 11 h. 50'<br>SANTA Mª DE REDONDO: 12 h. | 12 h. 05'<br>12 h. 05'<br>12 h. 05'<br>12 h. 05'<br>12 h. 05<br>12 h. 05' | CUANDO VOTEN<br>"<br>"<br>"<br>"<br>" |
| SAN SALVADOR DE CANTAMUDA | NICOLAS DUQUE JULIAN | BARREIROS P-22.035 | LORES: 13 h.<br>BARRIO URBANEJA: 13 h. 05'<br>LEBANZA : 13 h. 10'<br>EL CAMPO: 13 h. 20' | 13 h. 25'<br>13 h. 25<br>13 h. 25<br>13 h. 25 | [illegible]<br>[illegible]<br>[illegible]<br>[illegible] |
| VILLALUENGA DE LA VEGA | ABACON S.L. | PEGASO P-6.281-D | SANTA OLAJA: 13 h. 15'<br>BARRIOS: 13 h. 20 | 13 h. 30'<br>13 h. 30 | CUANDO VOTEN<br>" |
| | | | QUINTANA: 13 h. 35' | 13 h. 45' | CUANDO VOTEN |
| SANTIBAÑEZ DE LA PEÑA | ABACON S.L. | PEGASO P-19.427 | LAS HERAS: 12 h.<br>CORNON: 12 h. 10' | 12 h. 30'<br>12 h. 30 | CUANDO VOTEN<br>" |
| VILLANUEVA | ABACON S.L. | PEGASO P-19.427 | VILLAOLIVA : 13 h. 15'<br>VIDUERNA: 13 h. 20'<br>PINO DE VIDUERNA: 13 h. 25' | 13 h. 30'<br>13 h. 30'<br>13 h. 30 | CUANDO VOTEN<br>" |
| VILLAVERDE | ABACON S.L. | PEGASO P-22.412 | VILLALBETO: 12 h.<br>TARILONTE: 12 h. 05<br>VELILLA DE TARILONTE: 12 h. 10' | 12 h. 15'<br>12 h. 15'<br>12 h. 15 | CUANDO VOTEN<br>" |
| | | | VILLAFRIA: 12 h. 20'<br>AVIÑANTE: 12 h. 25' | 12 h. 30<br>12 h. 30' | CUANDO VOTEN<br>" |
| GUARDO | ABACON S.L. | PEGASO P-24.359 | SAN PEDRO CANSOLES: 12 h. | 12 h. 10' | CUANDO VOTEN |
| | | | INTORCISA: 12 h 15'<br>MUÑECA: 12 h. 20' | 12 h. 30'<br>12 h. 30 | CUANDO VOTEN<br>" |
| PINO DEL RIO | ABACON S.L. | PEGASO P-6.281-D | CELADILLA: 12 h. | 12 h., 15' | CUANDO VOTEN |
| CASTREJON DE LA PEÑA | ABACON S.L. | SCANIA P-4.705-F<br>SCANIA M-8.527-FG | ROSCALES: 12 h.<br>BOEDO: 12 h. 05'<br>CANTORAL: 12 h. 10'<br>CUBILLO: 12 h. 15'<br>LOMA: 12 h. 20' | 12 h. 30'<br>12 h. 30<br>12 h. 30<br>12 h. 30'<br>12 h. 30' | CUANDO VOTEN<br>"<br>"<br>"<br>" |
| | | | RECUEVA : 12 h.<br>PISON: 12 h. 10'<br>VILLANUEVA: 12 h. 20'<br>TRASPEÑA: 12 h. 25' | 12 h. 20'<br>12 h. 30'<br>12 h. 30<br>12 h. 30 | CUANDO VOTEN<br>"<br>"<br>" |
| VILLOTA DEL PARAMO | ABACON S.L. | PEGASO P-4.800-A | ACERA: 12 h.<br>VILLOSILLA: 12 h. 05' | 12 h. 25'<br>12 h. 25 | CUANDO VOTEN<br>" |
| | | | SAN ANDRES DE LA REGLA: 12 h. 35' | 12 h. 40' | CUANDO VOTEN |

M.C.D.2022

Baloncesto, fin de semana

# Caja de Ronda-Real Madrid, con la imbatibilidad al fondo

Javier Sánchez

Madrid (EFE).-Caja de Ronda y Real Madrid, los dos únicos equipos de la serie A-1 con su casillero de derrotas a cero, se jugarán el próximo domingo la imbatibilidad de la que hasta ahora han gozado cuando se llevan disputadas 6 jornadas de Liga.

George Karl, entrenador del Real Madrid, tiene ante sí una difícil papeleta pues el Caja de Ronda se muestra muy seguro en los partidos de Liga, al contrario de lo que ocurrió en la Copa del Rey y Copa Korac, donde fue eliminado a primeras de cambio.

Mario Pesquera ha conseguido un cinco inicial muy conjuntado y completo y tan sólo la falta de un banquillo que mantenga el ritmo impuesto por los titulares puede representar un problema si se ve obligado a realizar cambios.

Es precisamente ahí donde Karl podría jugar su mejor baza si tuviera a su disposición todos sus hombres. La baja de Quique Villalobos y la muy probable de McDonald han dejado al Madrid muy limitado de efectivos para mover el banquillo con asiduidad y asegurarse los recambios necesarios para hacer frente al gran número de personales que provoca su fuerte defensa.

Otro partido de interés se disputará en Madrid entre el Estudiantes y el Valví Girona, dos de los equipos que están dando emoción a la Liga. Miguel Angel Martín y Rickie Winslow han revolucionado un Estudiantes por el que a principios de temporada nadie daba nada y se consideraba que éste sería un año de transición.

Sin embargo, los estudiantiles se han encargado de sacar a todos de su error y con un juego alegre en ataque y seguro en defensa se ha colocado entre los equipos que actualmente tiene más posibilidades de llegar a jugar la fase por el título, siempre y cuando mejoren su ataque contra defensa en zona.

Julbe tampoco ha estado quieto y ha conseguido llevar a su equipo hasta los primeros lugares de la clasificación. Sin embargo, a partir de ahora las cosas se le complican, ya que ahora ya no tendrá rivales asequibles y se tendrá que enfrentar con equipos de semejante potencial que el suyo o teóricamente superiores.

El diezmado Barcelona recibe en su cancha a un Cajabilbao que estrena técnico una vez que Paco Garrido ha abandonado la dirección del equipo. Aíto García Reneses tendrá que hacer auténticos milagros para conformar un equipo, pues a las bajas de Epi, Trumbo y Norris, operado ayer, se une la posible de Andrés Jiménez, que tiene problemas en uno de sus talones.

El Barcelona, con tan sólo dos victorias en seis partidos disputados, no está en disposición de sufrir una nueva derrota que le hunda aún más en la clasificación y que condicionará la segunda vuelta de la primera fase de la Liga. El Cajabilbao, por contra, llega a la Ciudad Condal mucho mejor de efectivos, pero con la duda de si Luis Ledesma, hasta ahora su segundo entrenador, habrá podido inculcar a sus hombres sus ideas.

En el resto de la jornada de la serie A-1, el BBV, con necesidad de victorias, recibe al CAI Zaragoza en horas bajas y que ha obligado a su técnico, Moncho Monsalve, a entonar el "mea culpa". El RAM Juventud recibe a un Grupo IFA que no debería plantearle demasiados problemas, mientras que el Taugrés, que contará con la baja de Ralph McPherson por tendinitis, se enfrentará al Clesa Ferrol.

En la serie A-2, el único equipo que todavía no conoce la derrota, el Fórum Valladolid, viajará a Manresa para enfrentarse a un TDK dispuesto a complicarle la vida y en un buen momento de forma.

Otro partido sumamente igualado será el que disputen el Huesca Magia y Mayoral Maristas en la ciudad oscense. Ambos equipos se encuentran igualados con cuatro victorias y dos derrotas y dependen en demasía de lo que hagan sus dos estadounidenses, Hall y Jackson, por el lado local, y los dos Smith, por parte del Mayoral.

Pamesa y Dyc Breogán se enfrentan a una jornada casi de trámite, ya que el primero viaja a Granada para vérselas con un Puleva que no levanta cabeza, mientras que el conjunto de Lugo lo hace a Tenerife para enfrentarse al Número 1, que de momento no hace gala a su nombre.

En el resto de los partidos se mantiene la igualdad, aunque en esta ocasión por encontrarse los contendientes en la zona baja de la clasificación. Así, Caja San Fernando recibe al Caixa Orense con la duda de si podrá o no alinear a su nuevo extranjero, Pat Durham, mientras que Cajacanarias y Gran Canarias mantendrán su particular duelo insular sin un claro favorito.

11%*

EN CUENTA CORRIENTE DESDE 500.000 PTAS. LAS PRIMERAS 125.000 PTAS. SIN REMUNERAR

Banco Santander

A.B.E. 11570

* Comisión de mantenimiento: 500 Ptas. semestrales. ☐ 10 apuntes mensuales gratuitos. 30 Ptas. por apunte adicional.

☐ Ejemplos de T.A.E.: Para 1.000.000 de Ptas.: 9,5%.
Para 3.000.000 de Ptas.: 10,5%.

M.C.D.2022

# Hugo Sánchez: *«Michel es el mejor jugador que hay en su puesto en el mundo»*

## El mexicano quiere desmentir así sus posibles diferencias

Madrid, EFE

Hugo Sánchez, jugador del Real Madrid, manifestó ayer al término de la sesión preparatoria realizada por la primera plantilla madridista que los jugadores del equipo madrileño se estaban comunicando ahora más que en otras ocasiones.

Para el delantero madridista el motivo de esta "mejor comunicación" entre los jugadores del real Madrid es que "se avecina el riesgo fuerte de quedar eliminados pronto de la Copa de Europa".

"?z?Siempre hubo diálogo", dijo Hugo Sánchez, "pero ahora la eliminatoria frente al Milán nos ha llegado muy pronto y con ello la posibilidad de quedar fuera de las competiciones europeas, máxime si tenemos en cuenta el resultado de ida. No queremos quedar fuera y por ello buscamos una mayor mentalización".

Sobre sus posibles diferencias con su compañero de equipo Míchel, Hugo Sánchez comentó: "Hablaré de asuntos profesionales, pero las relaciones personales son muy íntimas y las resolvemos como debe ser: dentro de casa. Siempre he solicitado el respeto de todos y que las cosas se arreglen de forma privada e íntima".

"Lo que acontece en situaciones extradeportivas lo tenemos que arreglar nosotros. Hay algunas diferencias particulares que son muy internas y no salen de nosotros, pero que no afectan dentro del terreno de juego. No hay que sacar cosas que no existen o no han existido, pues la mayor parte de los goles que he marcado en el Real Madrid fueron de pase suyo", dijo Hugo Sánchez.

Para el jugador nacido en México "Míchel es el mejor jugador que hay en su puesto en el mundo. Por este motivo, quiero solicitar que no se involucren cosas que no son importantes en lo que verdaderamente lo son. Prefiero hablar de lo real y no de lo que no lo es", manifestó el delantero.

# Se presentó la Peña Lejarreta con asistencia de cantantes, escritores y deportistas vascos

San Sebastián, EFE

Con la asistencia de varios cantantes, escritores y deportistas vascos, quedó constituida la Peña Marino Lejarreta, cuya presentación tuvo lugar ayer en la capital donostiarra.

Entre los asistentes se encontraban los cantantes Imanol y Ruper Ordorika, y los componentes de los grupos Hertzainak e Itoiz, entre otros, así como el pintor Luis Zumeta, autor de una xerigrafía con la imagen de Marino.

También se dieron cita los exfutbolistas de la Real Sociedad Jesús Mari Zamora y Diego, mientras que no pudieron asistir por tener entrenamiento otros profesionales de la plantilla blanquiazul que son grandes seguidores del ciclista de Bérriz.

Imanol explicó a EFE que "lo más difícil de todo ha sido encontrar un hueco en el calendario de Marino para que viniera a San Sebastián, pero al final lo hemos conseguido".

El cantautor vasco añadió que "teníamos muchas ganas de que llegara este momento, y buena prueba de ello es la cantidad de llamadas que hemos tenido de gente que quiere sumarse a la Peña".

Lejarreta, por su parte, que ayer asistió a la constitución de su tercera peña oficial –las otras son Aretxabaleta y Manzaneda–, declaraba por enésima vez: "todas las peñas son importantes pero ésta tiene quizás un significado especial porque se trata de personas que no están en la onda deportiva y es emocionante que gracias a mí puedan vibrar con una actividad que no es la suya".

### CAFE COLOMBIA REDUCE LA PLANTILLA PARA 1990

Bogotá, EFE

El Café de Colombia tendrá una plantilla reducida para la temporada de 1990 y un presupuesto de unos 210 millones de pesetas, según anunció un portavoz de la Federación Nacional de Cafeteros, patrocinadora del equipo.

La nómina del equipo profesional del Café de Colombia será reducida de 26 a 15 ciclistas, comandados por el "escarabajo de oro" Luis Alberto Herrera, considerado como el mejor escalador del mundo.

La plantilla, por el momento, estará formada por: Luis Alberto Herrera, Henry Cárdenas, Edgar Corredor, Alvaro Sierra, Juan Carlos Arias, Julio César Cadena, Angel Noé Alayon, Pablo Rincón, Augusto Triana, Luis Felipe Moreno, Hernán Buenahora, los daneses Pedersen y George Jesper Worre y el italiano Mario Scirea.

No seguirán el francés Bernard Richard y los colombianos Roberto Ramírez, Martín Ramírez, Martín Farfán, Marco A. León, Antonio Agudelo, Samuel Cabrera, Rubén Darío Beltrán, Israel Corredor, Rafael Acevedo y Eduardo Acevedo.

Tampoco continuará al frente del equipo el técnico Rafael Antonio Niño, quien tuvo a su cargo la dirección deportiva del Café en las temporadas de 1987, 1988 y 1989. El nuevo director deportivo será Pedro Valdivieso, que en este año desempeñó las funciones de director adjunto.

Café Colombia centrará sus objetivos en París-Niza, Semana Catalana, Vuelta a España, Dauphiné Liberé, Volta a Cataluña y el Tour de Francia, siempre y cuando sea invitado.

La Federación de Cafeteros, igualmente, al recortar sus presupuestos para la temporada de 1990 en más del 80 por ciento, decidió no patrocinar más los premios de montaña de las principales carreras del calendario ciclista del mundo.

## Copa de Europa de Baloncesto

# 74-85: El Barcelona ganó en Checoslovaquia

Prievidza (Checoslovaquia), EFE

Banik Cigel Prievidza (39+35): Kraus (18), Krivosik (14), Unhak (11), Stopka (11), Marsim (2), Bekjsa, Sobik, Mijkovik (5), Barta (7) y Jaas (6).

Barcelona (39+46): Costa (7), Crespo (2), Thompson (12), Ferrán (18), Jiménez (25), Lisard González (5), Marín (10), Solozábal (6) y Trumbo.

Partido correspondiente a la ida de los octavos de final de la Copa de Europa Masculina de Baloncesto, que se celebró en el Pabellón de Prievidza, con buena asistencia de público.

El Barcelona merced a la zona 2-3 puesta en práctica en la segunda mitad, que desarrolló el ataque del equipo checo, consiguió una cómoda renta de 11 puntos ante el Benik Cigel Prievidza, en un partido que tuvo como principal sorpresa la salida a cancha de Steve Trumbo, quien jugó cuatro minutos y se tuvo que retirar.

Los inicios del partido vieron a un Barcelona que jugó con defensa individual, que fue bien atacada por el equipo checo. El mayor acierto en el lanzamiento exterior del Banik hizo que los locales se situaran con ventaja de 5 puntos (26-21). A ello comenzó a unirse el desacierto en los tiros libres del equipo barcelonista –completó en este primer periodo 3 de 11–.

Supo ajustar mejor su defensa el equipo barcelonista, a la vez que comenzó a hacerse efectiva la labor bajo los tableros de Ferrán y Jiménez, y ello propició que el partido se igualase y se llegase al descanso con empate a 39 puntos.

Varió la defensa barcelonista en la segunda mitad, donde Aito García Reneses, técnico del Barcelona, ordenó una zona 2-3, y ello trajo consigo el mejor juego del equipo catalán. La mayor agresividad defensiva visitante "apagó las ideas" ofensivas del Banik.

Y fue precisamente a partir del minuto 30 (58-60), con la salida de la pista de Thompson, cuando llegase el despegue definitivo de un Barcelona que, merced a un parcial favorable de 18-5, se situó con clara ventaja (63-78). De ahí al final, el equipo barcelonista se limito a conservar su diferencia, que a la conclusión se situó en los 11 puntos (74-85).

# El Tenerife jugará en Las Palmas contra el Rayo Vallecano

Santa Cruz de Tenerife, EFE

El partido Tenerife-Rayo Vallecano, de la décima jornada de la liga de fútbol de Primera División, se disputará el día 5 de noviembre en el Estadio Insular de Las Palmas de Gran Canaria, según confirmó anoche a EFE un portavoz del equipo tinerfeño.

El cambio de escenario se debe a la clausura del estadio Heliodoro Rodríguez López por un partido, decidido por el Comité de Competición de la Federación Española de Fútbol y confirmada ayer por el Comité Superior de Disciplina Deportiva (CSDD).

Un portavoz del C.D. Tenerife dijo a EFE, que el club sigue entendiendo que la sanción es desproporcionada y que a pesar de la ratificación del fallo por parte del Comité de Apelación esperaba una reconsideración del CSDD.

Este es el segundo partido que el Tenerife disputará en el Estadio Insular por el cierre del Heliodoro Rodríguez López, pues hace varias temporadas jugó uno frente al Burgos, al que derrotó por 1-0.

M.C.D.2022

# NUEVO PEUGEOT 309 DIESEL

## EL LIDER CON DIFERENCIA

El Peugeot 309 Diesel es el mejor de su categoría. Por eso es líder de ventas en el mercado del Diesel. Y con diferencia. Porque el Peugeot 309 Diesel es difícil de igualar.

Líder en prestaciones: hasta 160 Km/h. y 65 cv.

Líder en economía: desde 4,4 litros a los 100 Km. y una autonomía fuera de serie.

Líder en confort: dirección asistida, cierre centralizado de puertas, elevalunas eléctricos y hasta aire acondicionado.

Y es que en el Peugeot 309 Diesel todo está pensado para disfrutar del placer de conducir con todas las ventajas de un gran diesel y la mítica tecnología de los motores diesel Peugeot.

Por mecánica, potencia, economía y duración, el Peugeot 309 es el líder. Peugeot 309 diesel. El líder con diferencia.

**PEUGEOT 309**
**ES OTRA HISTORIA**

HDM

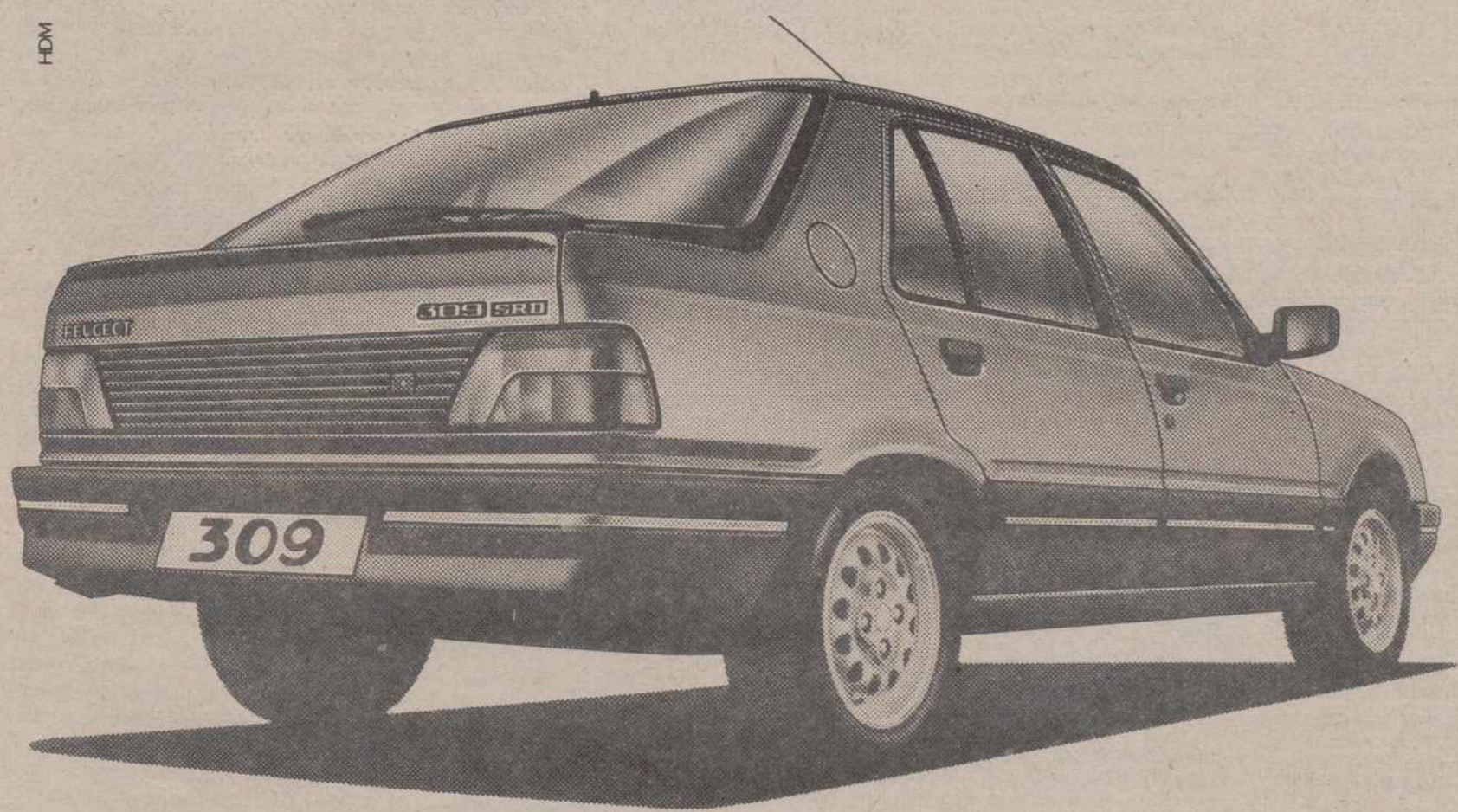

PEUGEOT. FUERZA DINAMICA

CEPSA Lubricantes recomendados Esso

M.C.D.2022

A la espera de permiso para jugar en 3.ª

# EL GUINEANO ALBERTO YA ENTRENA CON EL C.F. PALENCIA DE PRIMERA REGIONAL

## Mariano García repetirá alineación en León si se recupera Germán

## El 1 de noviembre, partido-homenaje a Cruz Roja

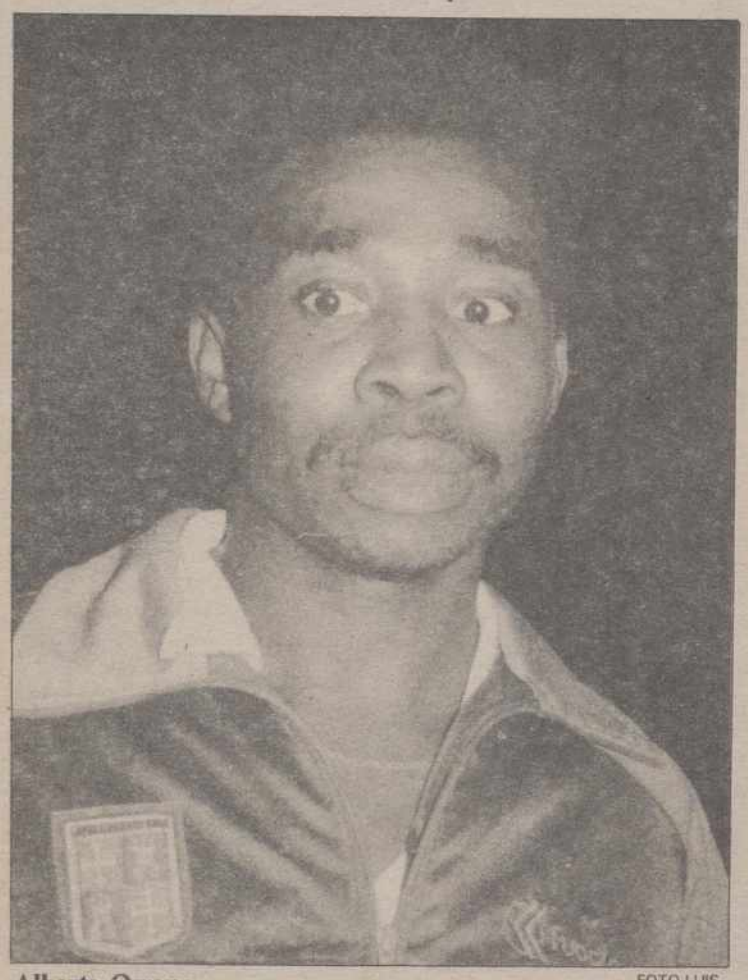

Alberto Owono FOTO LUIS

Carlos M. SANTOYO

El próximo domingo, en el Estadio Antonio Amilivia, el C.F. Palencia repetirá el mismo once inicial que venciera la jornada anterior por la mínima al Almazán y siete días antes en Briviesca.

La única variación podría centrarse en la entrada de Macho por Germán ya que éste anda "tocado", pero Mariano García confía en su recuperación. Uco continúa en el dique seco, recuperándose de su rotura de fibras, y Fran, aunque anoche disputó el partidillo tradicional de los jueves, aún tiene inflamado el tobillo siendo duda en la convocatoria.

La alineación que se enfrentará a la Cultural de León estará formada por Tapias; Tovar, Gangoso, Cano, Martín; Mauro, Lolo, Germán o Macho; Paco, Molinero y Geli.

En la sesión de ayer no se registraron problemas si exceptuamos el encontronazo casi al final de los porteros Tapias y Jesús que dieron un fenomenal susto a técnico y jugadores aunque, por fortuna, ambos se recuperaron.

*EL DIA 1 DE NOVIEMBRE, AMISTOSO PRO-CRUZ ROJA*

Definitivamente, el C.F. Palencia se enfrentará el día 1 de noviembre, en La Balastera, a una selección provincial que confeccionará José Luis Martín y que integrarán jugadores del C.D. Herrera y de los equipos de Regional Preferente.

Este partido será de homenaje a Cruz Roja a cuyas arcas irán a parar los ingresos que se obtengan en taquilla. Gastos apenas habrá ya que se confía que el Colegio Provincial de Arbitros colabore desinteresadamente.

Debido a la organización de este choque, Cruz Roja condonará a la entidad morada esas 5.000 pesetas que tendría que abonar cada jornada que juegue en casa dentro del campeonato liguero de 3ª División por prestar sus servicios.

En el momento de redactar estas líneas se desconocía si el encuentro se jugaría por la mañana o por la tarde. En el primer caso perjudicaría la asistencia al viejo Campo Municipal las visitas a los cementerios y por la tarde el míster del combinado, José Luis Martín, no podría acudir debido a sus ocupaciones laborales.

*EL GUINEANO ALBERTO COMENZO A ENTRENAR*

El internacional guineano Alberto Owono comenzó a entrenar anoche con el C.F. Palencia de 1ª Regional, en Las Ferrallas, a la espera de solucionar el papeleo correspondiente para jugar en 3ª División...siempre que convenza a Mariano García.

De momento, el jugador de color mostró unas excelentes maneras en la sesión de ayer destacando al final de la misma el míster del filial, José Luis Martín, sus fenomenales condiciones técnicas.

Alberto, que manifestaba a El Diario Palentino al término del entrenamiento su deseo de defender cuanto antes la elástica morada, tiene 26 años, mide 1.75 y actúa de media punta. Ha jugado con la selección nacional absoluta de su país en 46 ocasiones militando, antes de venir a estudiar a España hace cuatro años, en el C.D. E la Nguema de 1ª División.

La pasada temporada jugó en el Madrigueras de la Regional Preferente de Albacete al no poder hacerlo en 2ª B por ocupar plaza de extranjero. Mariano García ha contactado con técnicos de dicha provincia, con los que asistió al curso nacional de entrenadores, y las referencias no son malas.

Alberto Owono se considera un jugador técnico y rápido, aunque no muy goleador. Reconoce que la pasada campaña no pudo alinearse en categoría nacional debido a su origen aunque también nos diría que el presidente de la Federación Guineana de Fútbol había llegado recientemente a un acuerdo con el de la Española para solucionar esos inconvenientes y permitir que puedan participar sin problemas en nuestros campeonatos sus futbolistas. La dificultad mayor puede derivar de que Alberto ha sido internacional, aunque la Junta Directiva morada gestiona que se le deje pese a ello vía libre.

Mientras llega o no la autorización es posible que Alberto juegue en 1ª Regional, aunque también está a la espera de que el Madrigueras le remita la carta de libertad.

El guineano estudia 3ª de Forestales en la E.U.P.A. de Palencia.

*VARIOS*

Finalmente significar que el encuentro La Bañeza-Astorga, correspondiente a la 1ª jornada de 3ª División que concluyó con el resultado de 2-2, deberá repetirse el 1 de noviembre al atender el Comité de Apelación la reclamación local por alineación indebida del maragato Gelo.

También que la Junta Directiva gestiona un buen destino militar para Lolo, en León. Al parecer podría recalar en la Policía Militar, lo que le impediría entrenar con normalidad, y se trata de buscarle otra ocupación.

Esta noche, otra trascendental reunión

# ¿PERMITIRAN SUS DIRIGENTES QUE ALEX COUTINHO ACABE CON EL C.D. HERRERA?

## Esperar al «milagro» de Salamanca es prolongar la agonía de un equipo anímicamente hundido

C. M. S.

*Esta noche se reune la plantilla del C.D. Herrera con la Junta Directiva y el todavía entrenador Alex Coutinho. Una toma de contacto en teoría para la concordia pero que en la práctica puede hacer saltar chispas.*

*La marcha de Boudón, García y Chapa, considerados por el presidente Nicolás Barrio y el técnico portugués como "cáncer" del equipo, es evidente que ha influido negativamente entre el resto de los compañeros al tratarse de buenos jugadores y tremendamente carismáticos.*

*Si los dirigentes rojiblancos abren los ojos a la realidad se darán cuenta, si aún no lo han hecho, que el ambiente continúa más enrarecido si cabe que semanas pasadas. Y su ultimátum al míster afincado en Burgos si no consigue recuperar la concordia en de la plantilla es evidente que debe ser aplicado cuanto antes ya que el malestar es cada día mayor y el C.D. Herrera, una entidad con solera, modélica en tiempos pasados, merece un respeto si se pretende que continúe en 3ª División en años posteriores.*

*En juego hay algo más que rencillas personales. Está el futuro del equipo. Un equipo modesto que poco a poco está debilitándose por los caprichos de un personajillo de fuera al que, increíblemente, la otrora ejemplar Junta Directiva está permitiendo campar a sus anchas a pesar de actuar a lo Atila.*

*Boudón, Chapa y García ya no están en el Herrera, pero la desbandada no concluye con su marcha. Hombres imprescindibles, caso de Sito, López y Avelino, pueden seguir esta misma noche ese mismo camino cansados del endiosamiento de un técnico al que no parece preocupar el daño que está haciendo al equipo. Un técnico empeñado en mantener el tipo, aunque sea bajándose los pantalones, como él mismo manifestara en su día, porque no quiere renunciar a esas 70.000 pesetas que se embolsa mensualmente por tener al equipo cerrando la clasificación y anímicamente hundido. Sin olvidar que este año recaló en Herrera con un solo fin: promocionarse para, algún día, dar el salto a un C.F. Palencia con el que siempre soñó. Y, amigo Alex, desengáñese: en su caso, los sueños... sueños son.*

*No son los negativos o las derrotas lo que nos preocupa de la situación que vive el Herrera y sí comprobar cómo la plantilla, de la mano de Coutinho, es un barco a la deriva. Porque el Herrera siempre salió adelante a base de amistad y un fenomenal ambiente que ahora brilla por su ausencia. Algo que sólo era capaz de crear Pilín y que constituía la unica arma para paliar otras deficiencias de índole meramente deportivo.*

*La Junta Directiva del C.D. Herrera, a la que siempre admiramos, se ha confundido gravemente. Y permitir que los jugadores se marchen o que los que se queden lo hagan a disgusto es algo que debió sopesar antes de ratificar en su puesto al ínclito Coutinho. Porque tarde o temprano está obligada a adoptar esa determinación a la que ahora se quiere dar largas en busca del milagro. Y el milagro no está el domingo en Salamanca, aunque se gane. Pasa irremisiblemente por recuperar la imagen de siempre. Lavarse en definitiva la cara y, rectificando, tratar de recuperar el tiempo perdido. ¿De qué serviría enganarse con un resultado positivo en El Helmántico? Eso sería prolongar la agonía.*

*Esta noche se celebra una reunión importante. Varios jugadores están dispuestos a abandonar. ¿Permitirán los dirigentes que Coutinho se salga con la suya y acabe con el Herrera? Por favor, ¡que no sea por dinero!*

M.C.D.2022

## Los partidos de los equipos palentinos

# LA REGIONAL PREFERENTE DE FUTBOL, GRUPO B

### La jornada del domingo: *Venta de Baños-Villada, Aguilar-Frómista, Osorno-Trespaderne, Carrión-Villarcayo, Velilla-Covaleda y San Esteban-Guardo*

**Carlos M. SANTOYO**

Este domingo se celebra la séptima jornada de Regional Preferente de Fútbol que contará con dos derbis palentinos: Venta de Baños-Villada y Aguilar-Frómista.

*EL VENTA DE BAÑOS (9 + 3) RECIBE AL VILLADA (7 + 1)*

El más interesante sin duda será el que enfrente en el Polideportivo de la localidad ferroviaria, a partir de las cuatro de la tarde, al conjunto local y al Villada.

Los ventabañenses, en un buen momento de juego y forma, goleaban la pasada jornada en Frómista, lo que sin duda ha elevado la moral de los jugadores...y de su técnico **Jesús Aparicio**: *"El partido estuvo entretenido, sobre todo en la segunda parte. Pero lo que más me gustó fue comprobar que mi equipo luchó muchísimo a lo largo de los 90 minutos. Y eso es muy importante".*

La visita del Villada preocupa al míster vallisoletano: *"Su línea está siendo bastante irregular, pero cuenta con un equipito majo para esta categoría en el que destacan*

**Pisa, «tocado» en el Venta de Baños**

*hombres como Cuchillo o el portero Angel. Nos costará ganar".*

Para este choque son duda por lesión Antolín y Pisa, mientras Susi se incorpora una vez cumplida su sanción. De estar todos en condiciones jugarían Antolín, Jesús Angel, Carrión, Quique, Pisa, Pedro, Susi, Zapico, Willy, David y Mambrilla o Lolo. También están convocados José Alberto (p.s.), Francis, Sasi y Alfredo.

En este encuentro, el Venta de Baños estrenará su nueva indumentaria deportiva en la que lucirá la publicidad de Galletas Siro, firma que subvenciona con un millón de pesetas al club, tras la fenomenal gestión de su inteligente presidente Gercelino Montoya, como contraprestación.

-

El Villada daba la de arena el pasado domingo en su feudo al

**Cayetano, titular villadino**

ceder un punto al Velilla. Para su técnico, **Rafa Núñez**: *"Los norteños llegaron tres veces a puerta y marcaron un gol, pero también es cierto que pudieron sentenciar el resultado en los minutos finales. Pienso que el Villada mejoró su actuación de 15 días antes frente al Trespaderne aunque sigue costándole mucho en su feudo al cerrarse los contrarios".*

La visita a Venta de Baños se afronta con ilusión: *"Somos conscientes que los ferroviarios cuentan con una gran plantilla, pero trataremos de sorprenderles".*

Tanto Javi Muñoz como Javi el de Terradillos están lesionados. La alineación: Angel, Floren, Cuchillo II, Fidel, Cayetano, Marcelino, Manolo, José Miguel, Cuchillo I, Ortega y Lozano. En el banquillo: Rivera, Tomé y Mesón (p.s.).

*EL AGUILAR (9 + 3) RECIBE AL FROMISTA (1 – 5)*

El que continúa imparable es el Aguilar, que en campo del Valeránica ganó 1-5. Un partido que recuerda el técnico **Carlos González**: *"En el segundo tiempo lo bordamos y el número de ocasiones para marcar fue increíble...eso que no forzamos demasiado la máquina ante la claridad del marcador".* La alegría del entrenador galletero se empaña sin embargo cuando recuerda las manifestaciones de Lalo, míster guardense, el pasado viernes en estas páginas despotricando contra jugadores del Aguilar. Para Carlos González: *"Tanto la plantilla como yo estamos muy molestos con Lalo. En*

**Abilio, duda aguilarense**

*vez de dedicarse a hacer recomendaciones más vale que se mire en el espejo. Tanto él como sus hombres pues sus tarjetas, expulsiones y demás "méritos" quizás le animarían a pensar antes de criticar. La elegancia no está reñida con rencillas personales como las que mantiene con alguno de mis jugadores a los que tuvo en su plantilla el año anterior en el Velilla".*

Problemas aparte, los aguilarenses confían en mantener su triunfal racha ante el Frómista *"al que respetamos profundamente a pesar de la clasificación".* Abilio anda tocado y Moisés griposo. La alineación: Chuchi, López, Javi, Raúl, Josué o Abilio, Cosío, Ramón, Rodolfo, Barsen o Paco, Moisés y Armando o Dioni o Corujo. Félix (p.s.) completará la lista.

-

El que no levanta cabeza es el Frómista, que volvía a perder en su feudo con el Venta de Baños. **Toño Marcos**, su técnico, está tranquilo pese a todo: *"Hicimos*

**Marcos, técnico del Frómista**

*un buen partido tuteando en el primer tiempo al rival. Además, una vez juguemos el partido de Aguilar, comenzará una nueva etapa en las que nos enfrentaremos a rivales de potencial parejo al nuestro. Es con éstos con los que debemos echar el resto para situarnos en una posición cómoda en la tabla".*

Espinosa y Luis, después de su sanción y lesión, son altas en el equipo. La alineación: Espinosa o Rafa, Mamel, Angel, Aquilino, Mora, Pepe, Santi, Beto, Ino, Mario y Pirri.

El partido, a las 16,15 del domingo, en Aguilar, con arbitraje del Sr. Miguel Aragón.

*EL OSORNO (5 – 1) RECIBE AL TRESPADERNE (10 + 4)*

El infortunio persiguió al Osorno en su desplazamiento a Medina de Pomar donde perdió por un injusto 3-1. Según su técnico, **Pepe de Arriba** : *"Con 1-1 nos escamotearon un penalty clarísimo sobre Boudón, como reconoció el linier, y al final nos perdió el afán de buscar la victoria".*

Este domingo, a las cuatro de la tarde, recibe al líder Trespaderne, lo que sin duda preocupa al entrenador palentino. Máxi-

**Vidal, titular osornense**

me cuando Matallana, Hinojal y Pisa andan peligrosamente "tocados" no estando asegurado su concurso. De recuperarse de sus respectivas dolencias jugarían Pisa, Ladis, Carlos, Vicente, Hinojal, Jordi, Pochi, Vidal, Ramón, Matallana y Boudón. En el banquillo: José Luis, Juanma, Juan Carlos, Tamayo (p.s.) y Quique.

*EL CARRION (7 + 1) RECIBE AL VILLARCAYO (4 – 2)*

El C.D. Carrión desaprovechó su asequible desplazamiento a Covaleda donde, contra pronóstico, perdió 3-1. Un resultado sorprendente, máxime cuando el cuadro de la Ciudad de los Condes había jugado un buen primer tiempo adelantándose en el marcador tras el descanso.

Este domingo, a las 16,15, recibe en su Campo Municipal a otro modesto, el Villarcayo, esperando su técnico recuperar a Bezos y Julio que no jugaron por diferentes motivos la jornada anterior.

La alineación probable y otro tipo de información no podemos facilitarla ya que el curiosísimo entrenador carrionés no se digna a facilitar información a este periódico. Olvidando seguramente que el feo se lo hace a los lectores de la localidad que merecen mayor respeto teniendo en cuenta su jugosa nómina por dirigir al equipo. Sr. Ruiz, seguimos en la Calle Mayor nº 67. Y el teléfono no ha cambiado: 74.48.22. Hasta que quiera.

**Bezos, duda carrionesa**

*EL VELILLA (6) RECIBE AL COVALEDA (5 – 1)*

El Velilla regresó de Villada con un valioso positivo que, lógicamente, satisfizo a su técnico **Adolfo Martínez**: *"Cumplimos con el objetivo: borrar ese negativo que pesaba como una auténtica losa al equipo. E incluso pudimos alzarnos con la victoria, aunque el empate fue un resultado justo".*

Que el domingo, a las cuatro de la tarde, visite La Serna el Covaleda no significará relax en los norteños: *"No podemos fiarnos de nadie. Y para ello lo mejor es no fijarnos en la clasificación del rival. Salir en definitiva a por todas pues el campeonato es muy duro".*

**Sánchez, alta en el Velilla**

Manu y Sánchez son altas en el equipo. La alineación: Llorente, Javi, Toño, Pipe, Miguel Angel, Josines, Iñaki, Manu, Mari, Sánchez o Josines y Polaco. También están citados Rafa, Benito y Alberto ó Paulino.

*EL GUARDO (8 + 2) VISITA AL SAN ESTEBAN (7 + 1)*

El Guardo cedió un punto a su directo rival el Atlético Burgalés en La Camareta, aunque a **Lalo**, su técnico, le gustó el equipo: *Me satisfizo su rendimiento a pesar del traspiés. Hemos afrontado un calendario dificilísimo del que salimos bien parados. Ahora lo que hace falta es mantener una línea de regularidad que debemos iniciar en San Esteban de Gormaz este domingo, a partir de las 4,15 de la tarde".*

Gorka, sancionado, será baja en el equipo. Paco Ares y Rojo por su parte son altas. La alineación: Leo o Paco Ares, Peral, Julián, Chemari, Primi, Agustín, Pirri, Gelo, Buján, Michel y Chema o Santi. El resto de convocados: Rojo, Donato y Raúl.

**MAQUINISTA DE BULLDOZER**
SE NECESITA
Interesados llamar teléfono (947) 59 02 09

M.C.D.2022

## Los partidos de los equipos palentinos

# LA LIGA PREFERENTE JUVENIL DE FUTBOL

### La jornada del domingo: *Palencia-Burgos «B», San Telmo-Avila, Quintanar-Dueñas y Vadillos-Ave María*

**Carlos M. SANTOYO**

Este fin de semana se disputa la quinta jornada del campeonato liguero de Liga Preferente Juvenil de Fútbol. Los cuatro representantes palentinos jugarán el domingo.

*EL C.F. PALENCIA (2 – 2) RECIBE AL BURGOS B (4)*

El C.F. Palencia volvió a perder en su desplazamiento a Avila, por lo que su situación en la tabla resulta realmente sorprendente al ocupar la antepenúltima posición.

En tierras abulenses los morados no jugaron nada bien, pero, según su técnico **Juan Pastor**, tampoco merecieron la derrota: *"El viento se convirtió en el triste protagonista. La primera parte lo tuvimos en contra y en la segunda, cuando debía favorecernos claramente, se paró. El segundo tanto local, fruto de la fortuna, nos hundió por completo y en los minutos finales, cuando buscábamos desesperadamente la igualada, encajamos el 3-1 definitivo".*

**Mariano, delantero morado**

A las 12 de este domingo, en Las Ferrallas, los palentinos reciben al Real Burgos B con un solo objetivo: el triunfo. Un triunfo con el que remontar definitivamente el vuelo aunque, en defensa del equipo, debemos referirnos a su atípica pretemporada, lo que ahora está pagándose.

Para este encuentro Juan Pastor dispone de todos sus hombres. Inicialmente jugarán Angel, José Carlos, Felipe, Tamayo, Gil, Riol, Nacho, Valentín, Mariano, Carlos y Robles o Jorge. En el banquillo, junto al descartado, Ainsua, Buji (p.s.) y Torío.

*EL SAN TELMO (6 + 2) RECIBE AL AVILA (5 + 1)*

Al C.D. San Telmo le ha dolido la pérdida del liderato, máxime al producirse de una forma un tanto rara al aplazarse su encuentro del pasado sábado ante el Ave María por incomparecencia de la Fuerza Pública. Para su técnico, **Enrique Hermoso**: *"La suspensión constituyó por todo una gran faena. La motivación era total de cara a ganar al Ave María y seguir encabezando la tabla y, por causas ajenas a lo meramente deportivo, no pudo ser. Espero que no influya en el ánimo de los jugadores y que este domingo se impongan al difícil Avila. No podemos ceder tereno ya que Dueñas y Numancia no perdonan en sus compromisos".*

**Pedro, titular santelmista**

Para este choque, el entrenador santelimista no podrá contar con los lesionados Juan y César pero incorpora a la citación a un nuevo fichaje, Mariano, hermano del jugador del C.D. Herrera, Claudio. La alineación más probable: Oscar, Mariano, Monés, Luismi, Víctor, Pedro, Santiago, Alfredo, Crespo, Juanjo y José Luis. En el banquillo: José Antonio, Casado, Jesús, Sebas y Mariano.

El partido, a las 12 en la Ciudad Asistencial San Telmo.

*EL DUEÑAS (8 + 4) VISITA AL QUINTANAR (5 + 3)*

El C.D. Dueñas continúa imparable en este campeonato liguero. Y el 0-4 endosado a domicilio al Navaleno ratificó su extraordinario momento, como Señala su entrenador **Jesús Collantes**: *"Hicimos un partido muy serio frente a un rival marrullero y excesivamente duro. Pero lo importante fue ganar ya que el liderato ha elevado más si cabe la moral de la plantilla. Ahora lo que pretendemos es no regresar de vacío de tierras segovianas aunque sabemos que el Quintanar, otro de los fuertes, tratará de quebrar nuestra racha y reducir diferencias en la tabla".*

**Michel vuelve al Dueñas**

Jose, con un fuerte esguince, será baja en el cuadro botijero en este segundo desplazamiento consecutivo de la temporada. Michel por contra vuelve al equipo tras su fugaz paso por el Betis de Valladolid. La alineación más probable: Luis, Arturo, Raúl, Bustos, Oscar I o Royuela, Oscar II o Michel, Jesús, Jairo, Santi, Calderón y Ramírez. En el banquillo, junto a los descartados, Esteban e Israel (p.s.).

El partido, a las 16 horas del domingo en tierras segovianas.

*EL AVE MARIA (1 – 1) VISITA AL VADILLOS (4)*

El C.D. Ave María, al igual que el San Telmo, descansó obligatoriamente la pasada jornada al aplazarse el encuentro entre ambos. Una situación anormal de la que también se queja su técnico **Germán Olea**: *"Ya va siendo hora de que alguien solucione esos problemas con los árbitros y la Fuerza Pública para no perjudicar a equipos y aficionados. Son ya, por unos u otro motivos, tres semanas las que llevamos sin jugar y eso siempre resulta negativo y contraproducente".*

**Teo, duda en el Ave María**

A pesar de todo, el desplazamiento dominical a Burgos, para enfrentarse a un Vadillos situado en una posición cómoda de la tabla, se afronta con optimismo. Y es que los pupilos de Olea desean borrar cuanto antes ese negativo que figura en su casillero.

La alineación más probable: Rodrigo, Juan Carlos, Luis, Raúl, Esteban, Pajares, Mariano, Mus, Amor ó Teódulo (éste si obtiene en el Seminario el permiso correspoondiente), Luis Alberto y Roberto. En el banquillo, junto al descartado, estarán Juanje, Jesús, Grajales, Herrero y Manolo.

Son altas en el equipo Mariano y Roberto cuyas fichas se presentaron recientemente.

## COPA FEMENINA DE VOLEIBOL

# EL EUROMUTUA, A BURGOS

Mañana sábado inicia el C.V. Euromutua su temporada viajando a Burgos. En esta ciudad se enfrentará al Diego Porcelos-Autofórmula dentro de la primera jornada de la recién creada Copa de Castilla y León de voleibol femenino que sirve de aperitivo al comienzo liguero de la 2ª División Nacional.

Las pupilas de Jesús Merino parten como favoritas, pero son conscientes que las burgalesas presentarán dura batalla. Las palentinas convocadas son Carmen Nestar y Chiqui Llanos, como colocadoras; Floren Núñez, Flor Martín, Cristina Sánchez, Sonia Vallejo, Pilar Gutiérrez y Sonia Fuente, como rematadoras.

La pasada temporada también se abrió la campaña de volei con este enfrentamiento que se resolvió a favor de nuestras paisanas por 3-0. Posteriormente Diego Porcelos mejoraría ostensiblemente hasta conseguir la disputa de la fase de ascenso a 1ª División al renunciar el Club Voleibol Palencia.

## Los días 3, 4 y 5, en Soria

# II Jornadas de Perfeccionamiento de Atletismo

Los próximos días 3, 4 y 5 de noviembre, organizadas por la Dirección General de Deportes y Juventud de la Junta de Castilla y León en colaboración con el Centro de Tecnificación de Atletismo de Castilla y León y la Escuela Nacional de Entrenadores de Atletismo, se dearrollarán las II Jornadas de Perfeccionamiento Técnico Superior de Atletismo.

Esta actividad tendrá como marco el Salón de Actos del Servicio Territorial de Cultura de Soria y en ella podrán participar Entrenadores Nacionales de Atletismo, Licenciados y Profesores de Educación Física y alumnos del INEF a partir del 2.º curso.

Los derechos de inscripción son de 3.000 ptas., incluyendo participación en las Jornadas, documentación y apuntes posteriores. La cuota será abonada directamente en el momento de recoger la acreditación; las inscripciones para asistir deberán dirigirse a la Federación Territorial de Atletismo de Castilla y León en el impreso correspondiente.

Los conferenciantes que asistirán a dichas Jornadas son:

Tadeus Kepka entrenador del recordman mundial de 10.000 metros, Arturo Barrios; Jan Puica responsable del medio fondo de Rumanía; Lutz Jannek entrenador de la atleta Cornelia Oshkenat; Harold Smicht responsable de 400 m. vallas de la RFA; Jean Pierre Eggner responsable de lanzamientos de Suiza y Elzbieta Rasbztyn atleta polaca y fondista olímpica.

Para más información dirigirse a la Sección de Deportes de la Junta de Castilla y León en Palencia sita en Onésimo Redondo.

## Gimnasia

# Campeonato provincial de conjuntos

Mañana sábado, a partir de las 12, se disputa en el Pabellón Municipal de los Deportes el Campeonato Provincial de Gimnasia Rítmica en la modalidad de conjuntos. Un campeonato que constituye un mero trámite en este deporte con la vista puesta en el siguiente, ya de carácter regional.

En categoría infantil participará únicamente la Escuela Municipal-ETG y en 2ª categoría la Escuela Municipal. Los resultados finales son obvios.

## FUTBITO

# Semifinales del torneo Campo de la Juventud

Bar Toñete-Pal Motor y Bar Novecento-Bar Toledo serán las dos semifinales del VIII Campeonato de Futbito C.D. Campo de la Juventud tras los resultados registrados la última jornada que dieron el título en sus respectivos grupos a los equipos citados.

En este campeonato se ha proclamado máximo goleador Isidro Castro (Pal Motor), con 15; portero menos goleado: Luis San Abelardo (Pal Motor), con tres encajados.

M.C.D.2022

Las inversiones se incrementan en un 25,38 por ciento con respecto al de este año

# La Junta aprobó el Proyecto de Ley de Presupuestos para 1990, que asciende a ciento cincuenta mil millones

Valladolid. (Ical).

La Junta de Consejeros aprobó ayer el Proyecto de Ley de Presupuestos para 1990, que será remitido próximamente a las Cortes regionales, cuyo volumen económico global asciende a 150.100 millones de pesetas, de los cuales 90.000 serán destinados a inversiones, según informó la Oficina del Portavoz. Asimismo, la Junta aprobó en su reunión de ayer otros asuntos de interés, como el régimen de protección preventiva de la Sierra de Gredos, una inversión de 1.200 millones en la construcción de 223 viviendas y más de 200 millones de pesetas para obras de medio ambiente en Avila.

A 150.100 millones de pesetas ascenderán los Presupuestos de la Comunidad de 1990, de aprobarse por parte de las Cortes regionales el Proyecto de Ley de Presupuestos elaborado por la Junta y aprobado por el Consejo de Gobierno, en su reunión habitual de los jueves bajo la presidencia de Jesús Posada.

El crecimiento del Presupuesto para 1990 es del 23%, con respecto al de este ejercicio, mientras que los capítulos de inversiones experimentarán un aumento del 25,38% con respecto a los de 1989. Asimismo, las transferencias corrientes suponen un 25,73% de incremento con respecto al presupuesto de este año; y las transferencias de capital, un 25%. Los tres conceptos experimentan un incremento superior al global del Presupuesto, siempre en relación con el de 1898.

Miguel Pérez Villar

Según informó la Oficina del Portavoz de la Junta, este crecimiento del presupuesto se debe fundamentalmente al aumento de las transferencias de carácter social y al aumento en los capítulos de inversiones y subvenciones, "ya que la Junta de Castilla y León sigue considerando como inversiones las subvenciones, al entender que no todo debe quedar en manos de la Administración, sino que se debe dejar también a la iniciativa privada el desarrollo económico de la Comunidad Autónoma".

PLAN DE DESARROLLO REGIONAL

En lo que se refiere al Plan de Desarrollo Regional, la Junta lo está ultimando en la actualidad, a la espera de conectar con todos los agentes sociales implicados, para remitirlo posteriormente a las Cortes regionales.

Por otro lado, en contra de lo previsto inicialmente, el Gobierno regional no presentará a los medios informativos el Proyecto de Ley de Presupuestos de 1990 este sábado, sino que lo ha aplazado al martes próximo, fecha en que Miguel Pérez Villar ofrecerá una amplia información sobre el contenido y objetivos del Presupuesto del próximo ejercicio. Este aplazamiento se debe a la idea de la Junta de no interferir "en ningún momento en la campaña electoral para las elecciones generales".

Los Presupuestos de la Junta se han incrementado en ochenta mil millones de pesetas desde 1988 a 1990 sin que se haya producido un aumento de los medios personales, sino manteniendo los mismos medios con que contaba el Gobierno regional presidido por representantes socialistas, según la Oficina del Portavoz de la Junta.

"Este crecimiento –señalan las mismas fuentes– se ha debido al enorme esfuerzo realizado por la Junta en la captación de los fondos estructurales de la CE, de la que se han obtenido más de 16.000 millones de pesetas. Además, sin haber subido una sola peseta los impuestos, desde el año 1987 se ha logrado recaudar el doble que el año 86, lo que demuestra que no es necesario aumentar los impuestos para tener más dinero".

VIVIENDAS

La Junta aprobó ayer, por otro lado, una inversión superior a los 1.200 millones de pesetas para la construcción de 223 viviendas de protección oficial.

Hasta que no estén perfilados los planes de emergencia

# Los alcaldes de la zona de Garoña aprueban una moción que pide el cierre de la Central

Valladolid. (Ical).

Al menos veinte alcaldes de municipios de localidades próximas a la central nuclear de Garoña, aprobaron ayer en sesión plenaria una moción en la que se pide el cierre provisional de la central hasta que no estén totalmente perfilados los planes de emergencia.

La moción se encuentra en la línea de la que adoptarán también hoy por municipios del cinturón nuclear de Vandellós I, donde ayer se registró un nuevo incendio aunque, al parecer de escasa importancia en esta ocasión.

El alcalde del Valle de Tobalina, Bonifacio Gómez, ha asegurado que la elaboración de los planes de seguridad debieran ser en todo anteriores a la puesta en marcha de la central, pero que puesto que no se hizo así en su momento, ha llegado ya la hora de tomar medidas.

Las noticias que a lo largo de ayer trascendieron a la opinión pública sobre el accidente registrado en Vandellós I, unidas al que tuvo lugar el pasado día 19 han reavivado los recelos de los municipios próximos a la central burgalesa.

La coordinadora contra la central nuclear de Garoña reiteró ayer sus críticas tanto hacia la central como hacia los alcaldes a los que acusan de moverse constantemente en el terreno de la indecisión y piden que se tomen medidas más enérgicas contra Garoña.

Los responsables de la central nuclear han salido al paso de algunas de las declaraciones que se están haciendo en las últimas horas sobre la central, calificando de graves e irresponsables las acusaciones de falta de transparencia basadas en la tardanza con la que informan sobre la central.

«El PSOE no quiere que Castilla y León se apunte ningún tanto»

# La Junta acusa al Gobierno de bloquear inversiones económicas en nuestra región

Valladolid. Iñigo M. (Ical).

El director general de Economía de la Junta de Castilla y León acusó ayer a la Administración Central de paralizar las inversiones en Castilla y León por motivos electorales y se mostró esperanzado de que, una vez finalizado el período electoral se desbloquee la situación planteada. Sin embargo Javier Valenzuela explicó que los daños de ralentización se han producido ya, por las dificultades que supone para los promotores de estas inversiones acceder a los créditos anticipos y por las medidas económicas que podrían implantarse tras las elecciones, entre las que destaca una casi segura devaluación de la peseta con el fin de fortalecer las exportaciones. Esta devaluación incrementaría notablemente los costes de las inversiones previstas.

Según los datos expuestos ayer en rueda de prensa por el director general de Economía de la Junta, un total de 69 expedientes, por un importe de 14.012 millones de pesetas y que supondría la creación de un millar de puestos de trabajo se encuentran pendientes de recibir la luz verde a las subvenciones estatales. Ayer se anuló sin ningún tipo de explicación una reunión del denominado Grupo de Trabajo de Promoción de Castilla y León en el que se tenían que resolver estos expedientes. La suspensión de esta reunión es más sorprendente cuando días atrás se han celebrado ya convocatorias similares con otras Comunidades Autónomas.

TANTO ELECTORAL

Javier Valenzuela fue tajante en sus conclusiones: El PSOE no quiere que Castilla y León "se apunte ningún tanto" en plena efervescencia electoral.

Javier Valenzuela se detuvo especialmente en el caso del consorcio con Chrysler-Renault. Aseguró que de esta forma reiterada se le había asegurado al Gobierno de Castilla y León que el Consejo Rector aprobaría la concesión de las ayudas estatales a la inversión. Sin embargo en la reunión que este organismo celebró el pasado día 19 de octubre, y a pesar de estar incluido en el orden del día el expediente de la Joint Venture Chrysler-Renault, se apartó el tema, en contra de lo previsto, sin que se haya dado a los responsables de Economía de la Junta ninguna explicación oficial.

Esta situación ha creado un gran malestar tanto en la Junta como entre los responsables de la sociedad mixta JJ, que desea fabricar un todo terreno.

Ahora la Junta está dispuesta a habilitar un crédito extraordinario para financiar el treinta por cien de la inversión de este

Javier Valenzuela

importante proyecto para el desarrollo de la industria del automóvil en Castilla y León y que supondrá una inversión de sesenta mil millones de pesetas.

Las quejas de Javier Valenzuela se extendieron también a la paralización que están sufriendo otras inversiones. Así se refirió a diversos proyectos existentes para crear complejos hoteleros en edificios históricos en Castilla y León y que están detenidos en este instante por la desidia de la Administración Central a la hora de dar paso a las ayudas existentes en materia de rehabilitación.

Javier Valenzuela lamentó también los retrasos de la Administración Central a la hora de calificar los expedientes referentes a los diversos proyectos de inversión, ciento sesenta. Citó también como ejemplo de la inexplicable actitud del Estado, la no aparición en el Boletín Oficial del Estado de 52 de los expedientes que ya habían recibido esta calificación.

LA VISTA, PUESTA EN VALLADOLID

En la comparecencia que mantuvo ayer ante los medios informativos, el director general de Economía, confirmó la existencia de negociaciones por parte de la Junta de Castilla y León con las multinacionales Toyota y SAAB y explicó que existe interés por parte de otras empresas como SCANIA por instalarse en Castilla y León. Todos estos pasos se enmarcarían dentro de los movimientos que se están dando a nivel internacional en la industria del automóvil y en el que Valladolid podría desempeñar un importante papel. Así la Junta ha invitado a los responsables de FIAT en España a visitar Valladolid. Como es sabido, la multinacional italiana es una de las aspirantes a hacerse con las cuatro factorías que ENASA tiene en España, una de ellas en Valladolid, y que el INI, quiere vender a algún grupo extranjero. FIAT ha ofrecido ya como contrapartida la creación de una planta de automóviles en España.

M.C.D.2022

## El censo electoral desciende en relación con las elecciones del 86

# Dos millones de castellano-leoneses podrán acudir el domingo a las urnas

Valladolid, ICAL

Un total de 2.050.006 castellano-leoneses podrán ejercer el domingo su derecho al voto en las 4.075 mesas electorales repartidas por la Comunidad, para elegir a los 33 diputados y 36 senadores que nos representarán en el Parlamento. El censo electoral en estas nuevas elecciones generales, las quintas que se desarrollan en nuestro país desde el advenimiento de la democracia, ha experimentado un significativo descenso desde los comicios celebrados en 1986. La Delegación del Gobierno ha ultimado ya los preparativos para el seguimiento del proceso electoral, según dio a conocer ayer en rueda de prensa Domingo Ferreiro.

La Administración dispondrá de un representante en cada una de las mesas electorales además de contar en la Delegación con 74 personas dedicadas a la recogida de datos y seguimiento de las incidencias que se produzcan, para lo cual se dispondrá de sesenta teléfonos. La recogida de datos estará centralizada, como en anteriores elecciones, en las Delegaciones de Hacienda de cada provincia. Por otra parte, los distintos gobiernos civiles facilitarán el transporte hasta los colegios electorales a los votantes de los núcleos de población más aislados, en tanto que la Cruz Roja colaborará facilitando el desplazamiento de las personas impedidas que quieran ejercer directamente su derecho al voto.

**Reducción en el censo**

El censo electoral se ha reducido en Castilla y León en 20.024 votantes en relación con las elecciones generales de 1986, comicios en los que el número de ciudadanos con derecho al voto de 2.070.030. De ellos, acudieron a las urnas el 73,13 por ciento en la elección de diputados y un 71,80 por ciento en la de senadores.

La reducción en el censo afecta a siete de las nueve provincias de la Comunidad. Unicamente Segovia y Salamanca incrementan sus cifras, la primera con 3.287 electores y la segunda con 987. En el otro extremo, las provincias más perjudicadas por la pérdida de electores son León y Zamora, con 9.500 y 8.462 censados menos respectivamente. Esta reducción es especialmente significativa en Zamora, que por este motivo pierde un diputado. Valladolid pierde relación con las anteriores elecciones al Parlamento 2.239 electores, Soria 1.764 y Avila 1.338. Por debajo del millar se encuentran Burgos y **Palencia,** que ven reducido su censo electoral en 485 y 510 personas, respectivamente.

Donde no se experimentan variaciones entre el censo de 1986 y el de 1989 es en el número de castellano-leoneses residentes en el extranjero que se mantiene en 13.480.

**19 candidaturas**

Los electores de la Comunidad podrán optar entre 19 formaciones políticas a la hora de depositar su voto para elegir a los 33 diputados y 36 senadores que corresponden a Castilla y León. En las pasadas elecciones generales el partido más votado fue el PSOE que obtuvo el 38,80 por ciento de los sufragios emitidos para el Congreso, consiguiendo 16 diputados. Le siguió Coalición Popular, con el 35,83 por ciento de los votos y 14 parlamentarios, en tanto que como tercera fuerza, con un 17,48 por ciento de apoyos, quedaba el CDS, que conseguía 4 diputados. La cuarta posición fue para Izquierda Unida, con un 2,49 por ciento de los votos, que no llegó a obtener representación parlamentaria. En la Cámara Alta la Coalición Popular logró 18 senadores, el PSOE 15 y el CDS, 3.

**Qintas elecciones generales**

Las elecciones generales del domingo son las quintas que se celebran desde el referéndum sobre la Ley de Reforma Política de diciembre de 1976, que supuso el advenimiento de la democracia a nuestro país. A partir de esa fecha se han desarrollado en todo el territorio nacional un total de 61 procesos electorales. En el ámbito estatal, a las cuatro elecciones generales se suman tres referéndums, tres elecciones locales, cinco locales parciales y tres elecciones parciales al Senado. A nivel autonómico se celebraron cinco referéndum de Estatutos de Autonomía y 36 elecciones a Parlamentos o Asambleas de Comunidades Autónomas. A todas estas convocatorias a las urnas hay que sumar las dos realizadas para elegir a los representantes españoles en el Parlamento Europeo.


# Cómo ir al colegio electoral sabiéndolo todo.

Ejercer tu derecho al voto el próximo día 29 es muy sencillo:

► **Elije tu papeleta blanca para el congreso.** Selecciona tu candidatura e introdúcela en los sobres blancos dispuestos para ello.

► **Marca en la papeleta sepia tus candidatos al senado.** Marca con una X tus candidatos elegidos hasta un máximo de tres*. Sus nombres los encontrarás a la izquierda del símbolo de su candidatura. Introduce la papeleta en los sobres sepia dispuestos para ella.

► **Acredita tu identidad.** Recuérdalo, antes de depositar tu voto deberás presentar tu DNI, pasaporte o permiso de conducir.

► **Ven al colegio.** El próximo domingo, de 9 de la mañana a 8 de la tarde es tu turno. No faltes, estás en la lista.

* Excepto en las circunscripciones insulares, Ceuta y Melilla.

**29 DE OCTUBRE.**

**ELECCIONES GENERALES 1989.**

**VOTA.**


M.C.D.2022

## Crónica electoral

# DARDOS ENVENENADOS CONTRA LA ROSA ROJA

MADRID. EFE.

Todos a una, opositores de izquierda y derecha, han disparado ayer sus arcos con dardos envenenados contra la rosa roja del PSOE en un último intento de arrebatarles la mayoría absoluta el domingo próximo.

Anticipándose a las posibles heridas, y en un claro intento de evitarlas, el candidato socialista **Felipe González** pidió desde la Plaza Monumental de Barcelona a los electores que vuelvan a confiar en el PSOE para conseguir la mayoría que permita gobernar con estabilidad, y reconoció que será "difícil" repetir esa mayoría.

Si esa petición fue escuchada tan sólo por las cerca de quince mil personas que asistían al mitin, poco antes la audiencia del Presidente del Gobierno se había multiplicado por millares.

No, no era el milagro de los panes y los peces –aunque a González muchos de sus opositores e incluso de sus seguidores, ya le han elevado el rango de divinidad–, sino el milagro de la técnica audiovisual. Simplemente, el secretario general del PSOE había sido el protagonista de la última de las entrevistas con los candidatos a la presidencia del Gobierno retransmitidas por TVE.

Ante las cámaras, anoche el secretario general de los socialistas reconoció que la mayoría absoluta del PSOE "no es imprescindible", aunque "si muy conveniente para gobernar" y para mantener la estabilidad política, "porque los gobiernos débiles plantean muchos problemas".

Mas al sur, una voz muy familiar al Presidente del Gobierno, la de **Carmen Romero,** hablaba también de mayoría y se mostró "absolutamente segura" de que los socialistas "tripitirían" triunfo el domingo y luego "por cuarta y por quinta vez".

Y así opinan, otros candidatos socialistas que se muestran convencidos de que representan "a la mayoría del pueblo español", como ha dicho **Carlos Solchaga,** o dudan, como Félix Pons, del futuro que le espera a este país "con un gobierno no socialista a partir del 29 de octubre".

Según el líder de IU, **Julio Anguita,** lo que le espera es la libertad, porque así se acabaría con "esa práctica siniestra y encanallada de amenazar a un pueblo", e, incluso "la estabilidad", "porque ésta no reside en la mayoría absoluta sino en la capacidad de diálogo con los demás".

Anguita, "un personaje salido del siglo XIX" según González, dirigió sus principales "flores" –en este caso "crisantemos, plantas carnívoras o rosas con espinas"– al propio secretario general del PSOE.

A combatir sus "amenazas" y su "discurso de lo inerte" ha dedicado Anguita gran parte de sus intervenciones ayer en las que ha asegurado que el candidato socialista está "tenso" y "ha perdido la memoria".

Acusaciones que se han repetido en boca de otros candidatos, como **José María Aznar,** quien ha vuelto a criticar la "corrupción socialista" y ha asegurado que "cuando llegue a la Moncloa eliminaré tanto enchufismo, mangancia y golfo como se ha establecido en la administración española", por lo que pidió el voto para el PP poder acabar con esa política.

Su petición fue avalada desde otros lugares por políticos populares como **Rodolfo Martín Villa** ó **Javier Rupérez.** El primero aseguró en Cuenca que es bueno que "cese la prepotencia" y el segundo vaticinó desde Huelva que el domingo acabará "el modelo imperial que quería Felipe González".

Más colaborador se mostró el líder centrista **Adolfo Suárez,** que disputó audiencia a González en Barcelona, y allí se mostró partidario de que el partido que obtenga mayor número de votos "gobierne en solitario", no sin antes dejar abierta la puerta al "establecimiento de apoyos puntuales a un Gobierno socialista en minoría".

"Seguramente aquí al lado alguien esté pidiendo la mayoría para su partido en aras de la estabilidad política del país", dijo Suárez, para después asegurar que "el cambio de Gobierno es una práctica habitual en los sistemas democráticos" y no perjudica a la estabilidad "salvo a que Felipe González se refiera a la personal y a la de los amigos".

Tras referirse a la posibilidad de un pacto postelectoral PSOE-CIU, Suárez dejó constancia del "nerviosismo" que había notado entre las filas socialistas por la mera posibilidad de tener que pactar.

De pactos habló también otro candidato del CDS, **León Buill,** quien en Zaragoza admitió la posibilidad de que su partido se "integre en un Gobierno de coalición con el PSOE, en el caso de que los resultados de las elecciones lo hiciera necesario".

La incógnita quedará resuelta en muy poco tiempo pero, en tanto, los socialistas siguen empeñados en que esa posibilidad no llegue a darse, mientras que los demás, todos a una, insisten en que es una hipótesis real.

Como real ha sido también hoy la continuación del goteo de militantes socialistas a IU, hecho al que el PSOE ha restado importancia pero que no ha impedido a destacados miembros de esa coalición aventurar que lo que ocurre es tan sólo el principio de un largo proceso que va mucho más allá del 29-0.

La que, obligatoriamente, ya se extingue es la campaña y, a punto de aparecer la palabra fin, la Junta Electoral Central, ha acordado que en la información electoral que facilitan todos los medios de titularidad pública el último día de campaña se proporcione idéntico tratamiento técnico a todas las formaciones políticas.

Si esta recomendación es fielmente respetada, la palabra FIN podrá aparecer nítida y sin interferencias en la pantalla electoral, independientemente de quién sea en estas elecciones el ganador del Oscar.

**DROGA.-** MADRID. De izquierda a derecha, los ministros de Justicia de Colombia, Roberto Salazar, de Interior francés, Pierre Joxe, de Interior español, José Luis Corcuera, y de Sanidad español, Julián García Vargas, durante la rueda de prensa ofrecida al término de la Cumbre Internacional contra la Droga, que se ha celebrado en Madrid, con asistencia de representantes de siete países. (EFE)

**DETENCION.-** BAYONA (FRANCIA). el presunto miembro de ETA Félix Ramón Gil-Ostoaga, de 34 años, esposado y escoltado por un gendarme francés, tras su detención en Cibourne (sur de Francia). Ostoaga es el presunto autor de varios atentados terroristas en España dentro del comando «Urola» de ETA. (TELEFOTO EFE-AP)

N U E V A G A M A M O N T E G O

Concesionario Oficial:
PALENCIA. PAL MOTOR, S. A.
Portillo de Doña María, 2. Tel. 75 16 20.
Y su red de agentes en toda la provincia.

AUSTIN ROVER

M.C.D.2022

## Segundo accidente en Vandellós I

# Los ayuntamientos de la zona pedirán el cierre de los dos grupos de la central nuclear

Tarragona (EFE).-El gobernador civil de Tarragona, Ramón Sánchez, dijo ayer que la comunicación a las autoridades del nuevo incidente registrado en Vandellós I requirió más celeridad, ante las circunstancias "especialmente sensibles de la población".

El incendio se originó a las 9,08 horas de la mañana y fue comunicado a Protección Civil de Tarragona a las 9,35, casi media hora después, produciéndose la alarma entre los municipios próximos al complejo, por la gran humareda que provocó.

El gobernador civil hizo un llamamiento a la calma entre la población y precisó que "el incidente en sí no requería una comunicación inmediata, pero las circunstancias especialmente sensibles de la población requerían más celeridad".

Según el informe, el nuevo incidente registrado ayer por la mañana en Vandellós I fue provocado por un cortocircuito en un transformador auxiliar que recibe corriente eléctrica del exterior, necesaria para efectuar los trabajos de reparación de la central, tras el incendio registrado el pasado día 19.

El Consejo de Seguridad Nuclear (CSN) informó a EFE que la avería producida en un transformador auxiliar de la central nuclear Vandellós I "no tiene la menor importancia", ya que la central se encuentra parada.

Protección Civil de Tarragona aseguró ayer que el incidente no afectó a los turbosoplantes que refrigeran el reactor de Vandellós I, parado desde el pasado jueves a causa del incendio, y tampoco afectó al grupo uno, la turbina operativa que todavía queda en la central.

Por otra parte, la organización ecologista Servicio Mundial de Información de la Energía (WISE) informó ayer en Tarragona que el accidente del pasado jueves en Vandellós I era previsible, puesto que en enero de 1984 la central nuclear Ascó I tuvo un incidente similar, que causó dos heridos, según se refleja en un informe del Consejo de Seguridad Nuclear, aseguró un portavoz de esta organización.

El portavoz ecologista añadió que Vandellós I no resistiría una auditoría de seguridad que realizase la Organización Internacional de Energía Atómica (OIEA), que ha considerado como insuficientes las medidas anti-incendios de centrales mejor dotadas que Vandellós I, destacó.

El WISE calificó, en una conferencia de prensa, de "deplorable espectáculo" la que protagonizó el comité de empresa de Vandellós I y dijo que "no tenemos ningún miedo al comité, que ha amenazado a quien proponga el cierre de Vandellós".

El alcalde de Mont-Roig, José María Aragonés, que asistió también a esta conferencia de prensa, criticó el hecho de que para obtener información se deba recurrir a WISE, "para saber qué es lo que pasa".

Los ayuntamientos de Vandellós, Mont-Roig, Pratdip, Tivissa y LÁmetlla de Mar celebraron anoche plenos extraordinarios para acordar pedir oficialmente el cierre de los dos grupos de la central nuclear de Vandellós.

El presidente de la Generalitat, Jordi Pujol, declaró que ha pedido al Consejo de Seguridad Nuclear que se exijan las máximas medidas de precaución en la central de Vandellós I.

La Federación de Municipios de Catalunya (FMC) ha pedido, a raíz del incidente, una convocatoria urgente de la Comisión de Seguridad y Protección Civil de Catalunya, para abordar los dos incidentes registrados en el plazo de una semana en Vandellós I.

# Para los técnicos del Consejo de Seguridad Nuclear es prematuro pronunciarse sobre el futuro de la central

Madrid (EFE).-Tras las primeras evaluaciones realizadas por los técnicos del Consejo de Seguridad Nuclear (CSN) en Vandellós I, este organismo considera que es prematuro "cualquier pronunciamiento en relación con el futuro de la central".

En un comunicado enviado ayer a EFE, el CSN, máximo organismo encargado de velar por la seguridad radiológica, asegura que durante el suceso no se identificó ninguna emisión radiactiva que supusiera el más mínimo riesgo para el personal de intervención ni para el ciudadano.

En investigaciones posteriores, según el Consejo, "se ha puesto de manifiesto la ausencia de incrementos significativos de la radiactividad de la zona".

El incendio, que el Consejo califica como "el suceso más grave ocurrido en una central nuclear española", comenzó a las 21,39 horas del pasado día 19 y que se consideró controlado hacia las 1,30 horas del día siguiente, tuvo su origen en el segundo turbogrupo de la central y a consecuencia de esto se produjo la parada automática del reactor.

Técnicos del CSN se desplazaron al día siguiente a Vandellós I para investigar este suceso. De las primeras evaluaciones, según el comunicado del Consejo, se desprende que el personal de operación de la central actuó correctamente "gracias al buen conocimiento que éstos poseen de la instalación".

"Las medidas adoptadas consiguieron recuperar la situación crítica provocada por la precariedad en que había quedado la central tras el incendio y la inundación".

El incendio se produjo, según los estudios realizados hasta el momento, probablemente por "la rotura de un cojinete de sujeción del eje de la turbina, provocado por vibraciones de ésta".

Esta rotura dio lugar a la pérdida del aceite de lubricación y a roturas en el generador eléctrico que va unido a la turbina, que causaron la liberación del hidrógeno que se utiliza para su refrigeración.

El hidrógeno en contacto con el oxígeno del aire produjo una deflagración que provocó el incendio del aceite vertido e inmediatamente se produjo la parada de los dos grupos de turbina-generador y, en consecuencia, del reactor nuclear.

Además del incendio y debido a las vibraciones e impacto mecánico originado en el turbogrupo, se produjo la rotura de una de las tuberías que conducen agua del mar al condensador, lo que, según los expertos del Consejo, provocó la entrada masiva de agua en las partes inferiores de la zona de las turbinas, que llegó hasta el sótano del edificio y otras dependencias de las plantas bajas de la central.

Los técnicos del CSN estiman que el volumen de agua fue de unos 4.000 metros cúbicos, que alcanzaron un nivel aproximado de un metro de altura y anegaron equipos de importancia para la seguridad.

Con estos datos preliminares, el Consejo elaborará un informe técnico que elevará en el plazo más breve posible a las instituciones del Estado y en el que se detallarán las circunstancias y consecuencias del suceso, así como las actuaciones de la empresa responsable de la explotación y de la seguridad de la central.

## También asistió Corcuera

# La Reina Sofía recibió a representantes de los países productores de droga

Madrid (EFE).-Los representantes de Colombia, Bolivia y Perú en la "Trilateral" contra las drogas fueron recibidos ayer en audiencia por la Reina Sofía en el Palacio de la Zarzuela, informó a EFE un portavoz de la Casa Real.

Los tres representantes hispanoamericanos, el ministro de Justicia de Colombia, Roberto Salazar, el de Interior de Bolivia, Guillermo Capobianco, y el embajador encargado de Asuntos de Droga de Perú, Armando Lecaroz, mantuvieron un encuentro privado con la Reina Sofía, al que asistieron también el ministro del Interior español, José Luis Corcuera, y el delegado del Gobierno en el Plan Nacional contra las Drogas, Miguel Solans.

Durante la recepción la Reina Sofía conversó con los ministros y el embajador acerca de los problemas que ocasiona la droga en el mundo, un aspecto que conoce bien en su calidad de presidenta de honor de la Fundación de Ayuda Contra la Droga.

Esta fundación, cuya sede en Madrid fue inaugurada el pasado año por la Reina Sofía, está presidida por el Teniente General Manuel Gutiérrez Mellado y en ella participan organismos humanitarios como la Cruz Roja, según el portavoz de la Casa Real.

Horas antes de la recepción, los participantes en la cumbre internacional contra las drogas, que ayer concluyó sus trabajos en Madrid, visitaron la sede del Colegio de Guardias Jóvenes "Duque de Ahumada", en Valdemoro, en la Comunidad de Madrid.

Esta academia, que pertenece a la Guardia Civil, acoge a unos 800 alumnos que cursan en ella las enseñanzas preceptivas para ingresar en el cuerpo.

EL DIARIO PALENTINO
EL DIA DE PALENCIA
B-34-000315 - FAX-743360
BOLETIN DE SUSCRIPCION
TARIFA
PALENCIA (Capital)
(Reparto a domicilio) 1.500 pts. mes.
IVA incluido
PALENCIA (Provincia) y resto de España
(Correo especial) ....1.500 pts. mes.
IVA incluido
+gastos Rbo.
Otros destinos o formas de envío
Consulten a nuestro departamento difusión
D. .....
Calle ..... N.º ..... Piso .....
Localidad .....
Provincia ..... Teléfono .....
Se suscribe a «EL DIARIO PALENTINO-EL DIA DE PALENCIA»
por: ☐ TRIMESTRE
☐ SEMESTRE
☐ AÑO
Cuyo importe envío por ☐ Letra
☐ Cheque Bancario
☐ Giro Postal
☐ Reembolso
Envíe este Boletín: a n/ Departamento de DIFUSION
Apartado 17 - 34080 PALENCIA
o llame a nuestro Tfno. 740417

M.C.D.2022

## Con desigual seguimiento

# La huelga de los médicos rurales

Madrid (EFE).-El doctor Juan José Rodríguez Sendín, portavoz de los médicos titulares y rurales, que ayer convocaron una huelga en todas las Autonomías, para reivindicar una serie de mejoras profesionales, dijo que a mediodía el seguimiento había sido desigual en todo el territorio nacional.

Estos médicos, transferidos a las Comunidades Autónomas, que atienden a un colectivo de población cifrado en unos 15 millones de personas, han llevado adelante esta acción de protesta con una "prácticamente nula repercusión", según el subsecretario de Sanidad, José Luis Fernández Noriega, que precisó no disponer de datos facilitados por las administraciones autónomas.

La primera reivindicación de los médicos titulares y rurales, unos 8.000 en toda España, planteada a través del Consejo Interterritorial de Salud, por estar estas competencias transferidas, es la homologación de las retribuciones del colectivo con el nivel de los funcionarios de igual titulación de la Administración, es decir unas 113.000 pesetas de sueldo base.

También plantean la necesidad de una jornada de 40 horas, que garantice el descanso semanal, y la dotación a los consultorios rurales de un material mínimo de urgencia, que posibilite la asistencia sanitaria correcta.

El doctor Juan José Rodríguez Sendín explicó a EFE que en el colectivo existen agravios comparativos en las retribuciones, que en algunas Autonomías, como Madrid, Rioja, Castilla-León y, desde ayer, Cantabria, están homologadas con los de igual titularidad dentro de la Administración, mientras que en el resto tienen una banda mínima de 63.000 pesetas.

El doctor Sendín explicó que todo el colectivo está incluido en servicios mínimos, por lo que la repercusión de la huelga no tendrá efectos asistenciales. "se trata de un movimiento de protesta que se reflejará en que algunos médicos no pasarán consulta", dijo.

El conflicto según Sendín, ha tenido amplia repercusión en las dos Castillas, Aragón, Extremadura, Valencia y Baleares, y muy escasa en Cataluña y Andalucía.

En Cataluña, según la Consellería de Sanidad de la Generalitat, no hubo huelga entre los cerca de 400 médicos rurales, y en Valencia pararon cerca de un 90 por 100 del colectivo, según fuentes del comité de huelga del Colegio de Médicos de esta región.

En Rioja, donde existen 106 médicos rurales, portavoces del colectivo aseguraron a EFE que, aunque no se han sumado a la huelga, comparten las reivindicaciones de la convocatoria.

Por su parte, el subsecretario de Sanidad, José Luis Fernández Noriega, explicó que las raíces del problema están en vías de solución dentro de la reforma de la asistencia primaria, que estará concluida en 1992.

Para el subsecretario el conflicto tiene tintes electoralistas y es un problema de representatividad del colectivo.

"Lamentamos que el interés personal de algunos dirigentes lleve a este colectivo de profesionales a un enfrentamiento estéril con el Ministerio de Sanidad y Consumo, cuando éste no puede actuar más que como coordinador y mediador ante las Comunidades Autónomas", dice una nota del departamento.

En la nota, el Ministerio de Sanidad recuerda que dentro del Consejo Interterritorial de Salud se ha llegado a un acuerdo en relación a las convocatorias de concursos de traslados en un plazo máximo de seis meses, así como a facilitar un procedimiento de selección que permita a los actuales médicos interinos acceder a las plazas que se oferten.

Recuerda el Ministerio que a finales de 1991 todos los sanitarios locales que lo deseen estarán integrados en los equipos de atención primaria.

## CANTABRIA

# Petición de medidas contra la sequía

Santander (EFE).-El presidente en funciones de la Diputación de Cantabria, Roberto Bedoya, solicitó ayer al Presidente del Gobierno, Felipe González, que en el próximo Consejo de Ministros se adopten medidas de ayuda ante "la grave situación que atraviesa el sector ganadero de la región como consecuencia de la prolongada sequía".

En una carta remitida por Roberto Bedoya, consejero de la Presidencia de la Diputación, se explica que la sequía ha asolado las producciones forrajeras del territorio de Cantabria y expresa también la petición, en nombre del Consejo de Gobierno, de que se traslade esta problemática a la Comisión de la CE.

M.C.D.2022

Denuncias de ADDA

# La asistencia de niños a espectáculos taurinos

Sevilla, EFE

La Asociación para la Defensa de los Derechos del Animal (ADDA) ha denunciado ante el juzgado de guardia de Utrera (Sevilla) la asistencia ilegal de niños a un espectáculo taurino tras el cual se despellejaron y descuartizaron unos becerros en presencia del público infantil.

Asimismo, en otra denuncia presentada ante el juzgado de guardia de Sevilla, la ADDA denunció la presencia de niños en un espectáculo del "bombero torero" celebrado el 8 de octubre en la plaza de La Maestranza, donde se dio muerte a los animales pese a estar prohibido para menores de 14 años.

La denuncia señala también que en este espectáculo se emplearon contra los animales banderillas, pese a que según el Reglamento de Espectáculos Taurinos está prohibido emplear instrumentos que causen daño a los becerros en la parte cómica del mismo.

Respecto al festival taurino celebrado en Utrera el 15 de octubre, la denuncia presentada ante el juzgado de instrucción de esa localidad señala que los becerros "fueron despellejados y descuartizados en un patio interior del coso, ante la presencia de público infantil", para lo cual la ADDA acompañó su denuncia de una foto en la que se ve a una vaquilla descuartizada en medio de un charco de sangre, con niños alrededor.

Este espectáculo de Utrera fue denunciado además por haber incluido en el cartel anunciador la existencia de entradas para niños, lo que está prohibido por la Consejería de Gobernación, y porque el ayuntamiento de la localidad, colaborador del evento, repartió entradas gratis en los colegios.

Una tercera denuncia señala que los seis novillos utilizados en ese espectáculo fueron lidiados y muertos por niños de la Escuela Taurina, cuyas edades no pudieron ser precisadas pese a que el Reglamento de Espectáculos Taurinos exige certificación de que los diestros sean mayores de 16 años.

Finalmente, la presidenta de la ADDA en Andalucía Occidental, Aurora Guerra, denunció a EFE que la propia Expo 92 ha incumplido la normativa sobre espectáculos taurinos, ya que a la novillada que celebró el pasado día 21 de octubre asistieron numerosos niños, tal y como reflejan las fotos publicadas en la prensa del día siguiente.

ORENSE

# Moción contra el alcalde socialista

Orense, EFE

Victorino Martín Núñez, presidente de la Diputación de Orense, dijo ayer que la fuerza política que lidera, Centristas de Galicia, está dispuesta a presentar una moción de censura contra el alcalde socialista de la ciudad, Manuel Veiga Pombo.

El PSdeG-PSOE anunció ayer la supuesta existencia de un pacto entre el PP y CDS –partidos que componen la oposición municipal orensana– al sospechar la existencia de un documento de censura contra el regidor municipal.

Núñez dijo que su intención era presentar una moción contra Veiga Pombo, "aunque no cuente con los votos necesarios", y justificó esta decisión porque el PSOE censuró a UCD cuando estaba en el Gobierno "y sabía que no iba a ganar, aunque –agregó– fue un golpe en la línea de flotación".

Acuerdo de «ABC» con un consorcio alemán

# Para editar un periódico popular

Madrid, EFE

La sociedad "Prensa Española", editora del diario "ABC", y el consorcio editorial alemán "Axel Springer Verlag AG" (ASV), han acordado constituir una sociedad conjunta para la publicación de un diario popular, según informó ayer el diario "ABC".

El acuerdo, que contempla también la constitución de otra sociedad para la creación de una imprenta en offset y huecograbado en la localidad madrileña de Alcalá de Henares para la tirada de revistas y periódicos, "culmina una serire de negociaciones entre ambos grupos editoriales iniciadas el año pasado", precisó el diario.

Según "ABC", la inversión conjunta de ambas empresas en la imprenta "Altamira", de Madrid, hace unos meses, fue el primer paso de un proceso que ha quedado reafirmado con los acuerdos citados.

La participación de la editorial "Prensa Española, S.A." y de "Axel Springer" publicaciones en las dos sociedades es de un 50 por ciento cada una de ellas, "y no supone alteración alguna en la distribución accionarial de los dos grupos matrices ni afecta a las actuales publicaciones y actividades de ambas en España", concluyó el periódico.

El grupo alemán, que edita entre otros muchos el diario sensacionalista "Bild Zeitung", inició su expansión en el mercado español el pasado año con la adquisición del 97,5 por ciento de la "Sociedad Anónima de Revistas, Periódicos y Editoriales" (SARPE), que publica, entre otras revistas, "Nuevo Estilo", "Cómplice" y "Greca".

Según Pedro Solbes

# La incorporación de nuevos países a la CE no está cerrada

Zaragoza, EFE

El secretario de Estado para las Comunidades Europeas, Pedro Solbes, declaró ayer en Zaragoza que "la Comunidad Europea no está cerrada, pues uno de los retos actuales es la relación con todos los países que intentan incorporarse a la CE".

"Este reto intraeuropeo se plantea a tres niveles, la relación con Turquía y Austria, que intentan formar parte de la Comunidad, la apertura a los países de la Asociación Europea de Libre Cambio (EFTA), y el más importante, el condicionamiento futuro de la CE tras la evolución de los estados del Este, que en estos momentos tiene una importancia política más que económica", comentó.

Pedro Solbes presidió ayer la clausura del I Programa Master en Comunidades Europeas, que se ha desarrollado en Zaragoza desde el pasado mes de noviembre, organizado por el Real Instituto de Estudios Europeos.

El secretario de Estado pronunció una conferencia sobre "El momento actual de la Comunidad Europea y perspectivas de futuro", en la que analizó los logros conseguidos tras la adhesión de España, "por lo que ya no se puede hablar de temas externos a nosotros, sino implicados de forma normal en nuestra actividad".

Solbes hizo hincapié en la necesidad de formar a personas en la problemática comunitaria, "pues existe una carencia en este sentido de personas preparadas en los temas en los que se está trabajando, y en especial en los económicos y jurídicos".

El I Programa Master en Comunidades Europeas, promoción Jacques Delors, fue presentado oficialmente por el ministro de Asuntos Exteriores, Francisco Fernández Ordóñez, está dirigido por José Antonio Pastor Ridruejo, y consta de 252 horas lectivas con sesiones de trabajo en Bruselas, Luxemburgo, Estrasburgo y Madrid.

HOY, EN TVE-1
A LAS 21,25 HORAS
FELIPE GONZALEZ
VOTA PSOE
España, en progreso

M.C.D.2022

REINO UNIDO

## Grave crisis de Gobierno, tras la dimisión del ministro de Economía

### Enfrentamientos sobre el sistema monetario

Londres.- EFE.

La repentina dimisión ayer del ministro británico de Economía, Nigel Lawson, que supuso un reajuste ministerial en esa cartera y en las de Asuntos Exteriores e Interior, ha abierto la peor crisis de Gobierno a la que deberá enfrentarse la primera ministra, Margaret Thatcher, en diez años.

Tras esta dimisión, Thatcher designó como titular de Economía al anterior ministro de Asuntos Exteriores, John Major; para este último cargo eligió al que fuera responsable de Interior, Douglas Hurd, y como jefe de esta cartera a David Waddington, quien era el portavoz del Gobierno ante el Parlamento para asuntos económicos.

La primera ministra británica deberá hacer frente, como consecuencia de la dimisión de Lawson, no sólo a una crisis de gobierno, sino que tendrá que infundir confianza a los mercados financieros, que dudan de la estabilidad económica del país.

Minutos más tarde de conocerse la noticia, la libra esterlina, que se había mantenido estable durante la jornada en los mercados internacionales, comenzó a perder valor frente al dólar estadounidense, el marco y el yen.

En un intento de detener esta caída e infundir confianza a los mercados, Thatcher difundió un comunicado en el que indica que "la política económica y monetaria del gobierno será la misma que hasta ahora".

Igualmente, señala su "pesar por la dimisión de Lawson, cuando aún no ha concluido su trabajo", mediante el escueto comunicado publicado ante la Cámara de los Comunes, en el que convocó a continuación un consejo extraordinario del gabinete.

La dimisión de Lawson es consecuencia de las diferencias en política económica que han mantenido durante los últimos 18 meses el ministro dimisionario y el consejero personal de Thatcher, Alan Walters.

Margaret Thatcher tuvo noticias de la posible renuncia de su ministro de Economía a primeras horas de la mañana, pero no fue hasta minutos después de que defendiese en la Cámara de los Comunes a su consejero económico cuando le fue entregada la carta de dimisión.

Las razones que adujo Lawson en la carta son las falta de "un total acuerdo entre el primer ministro y su ministro de Economía".

La misiva añade que "este requisito esencial no puede ser satisfecho mientras Alan Walters continúe como su asesor económico personal".

DIFERENCIAS

Las diferencias entre Lawson y Walters en materia económica comenzaron hace ya más de 18 meses, pero se recrudecieron en las últimas semanas por las críticas abiertas del consejero de Thatcher a la política del ministro para preparar el ingreso del Reino Unido en el Sistema Monetario (SME).

En la sesión parlamentaria de ayer, el ministro se vio obligado a manifestar, ante los ataques de la oposición, que "son los ministros y no los asesores los únicos capacitados para enunciar la política del Gobierno".

Ante una pregunta similar lanzada a la primera ministra, ésta defendió a Lawson señalando que es él quien propone la política, pero añadió que mantendría en su puesto a su consejero económico.

Walter, que también ha presentado su dimisión como consejero, ha criticado en repetidas ocasiones la política de altos tipos de interés implementada por Lawson y que han sido recogidas por la primera ministra, preocupada por la pérdida de apoyo popular de su partido como consecuencia de esta política.

De acuerdo con filtraciones a la prensa, Thatcher sospecha que Lawson se empeña en mantener estable la cotización de la libra esterlina porque pretende facilitar la entrada de la moneda británica en el SME.

Lawson había manifestado que le gustaría incluir la moneda británica en el SME en un futuro próximo, y si ello fuera posible antes de la próxima "cumbre".

CUMBRE AMERICANA

## Debate de 17 gobernantes en Costa Rica

SAN JOSE. EFE

Diecisiete gobernantes americanos se reunen hoy en San José para tratar problemas comunes enmarcados por el enfrentamiento de Estados Unidos con Nicaragua y Panamá.

Las rivalidades del presidente de Estados Unidos, George Bush, con su colega de Nicaragua, Daniel Ortega, también presente en la reunión, y con el general Manuel Antonio Noriega, de Panamá, país excluido, centrarán la "cumbre" de Costa Rica.

"Bush viene a San José a tirar piedras en los tejados de los vecinos", comentó un diplomático en alusión al hecho de que los países que tienen fronteras con Costa Rica –Nicaragua y Panamá– son precisamente dos de los mayores dolores de cabeza de la administración norteamericana.

Por si quedaran dudas, el presidente de Estados Unidos, en una entrevista publicada en San José el jueves, víspera de su llegada, calificó a Noriega de "mosca en la sopa" y dijo que el Gobierno de Ortega "nada solitario contra la corriente".

Además, Bush ha convocado para el sábado por la mañana a sus colegas en un desayuno bastante controvertido porque también invitó a los líderes de la oposición de Nicaragua y Panamá, Violeta Barrios de Chamorro y Guillermo Endara, respectivamente.

El presidente anfitrión, el costarricense Oscar Arias, ha tenido que hacer gala de su habilidad diplomática para evitar que naufragase la celebración del centenario de la democracia de su país.

Su principal cesión es la declaración final, que pretendía que suscribieran los asistentes sobre Democracia, Desarrollo, Deuda Externa, Drogas, Desarme y Deforestación.

No habrá documento final debido a que Bush no quiere firmar ningún papel con Ortega, ni entrevistarse con él.

Tampoco quiere escuchar discursos del presidente sandinista, y por ello fue eliminada, además, la ronda de intervenciones de los gobernantes invitados, en la que se pensó inicialmente, según revelaron fuentes costarricenses y diplomáticos extranjeros.

"No vamos a resolver ningún problema en Costa Rica", afirmó Bush, a cuyas presiones y exigencias atribuyen muchos observadores el hecho de que la "cumbre" haya quedado reducida casi a una fiesta de cumpleaños de la centenaria democracia "tica".

La mayoría de los gobernantes latinoamericanos han llegado a Costa Rica con la esperanza de plantear a Bush sus distintos problemas y reclamaciones.

PANAMA

## El Gobierno cierra la agencia UPI y expulsa a su personal

Panamá.- EFE

El Gobierno panameño ordenó ayer el cierre de la agencia internacional de noticias UPI (United Press International) en este país y dio 72 horas a su personal extranjero para abandonar Panamá.

La resolución, que supone la cancelación del registro de todos los corresponsales del UPI en Panamá, está firmada por el ministro de Gobierno y Justicia, Renato Pereira, y el viceministro, José Ismael Herrera, y sólo puede ser recurrida en "reconsideración", es decir, ante el mismo ministro.

En sus consideraciones, la resolución aduce que UPI "ha violado la ética periodística sistemáticamente mediante la publicación de noticias falsas, con la intención evidente de desprestigiar a las autoridades de la República de Panamá".

El Ministerio de Gobierno y Justicia añade que, "a pesar de frecuentes llamadas de atención, UPI no ha variado su conducta, sino que, por el contrario, ha acentuado su hospitalidad hacia la causa nacional del pueblo y gobierno de Panamá".

Pereira declaró a EFE que "UPI se ha dado la tarea de denigrar sistemáticamente al gobierno de Panamá y el liderazgo nacional".

El ministro negó que la medida esté destinada a amedrentar a las demás agencias internacionales de prensa. "No es ninguna advertencia", añadió Pereira, quien afirmó que "el Estado panameño sólo exige que se respete su personalidad".

El cierre de la agencia fue confirmado a EFE por la periodista de UPI, Elisabeth Lordan, estadounidense, que lo comunicó a los directivos de su empresa quienes iniciaron gestiones ante las autoridades panameñas.

SRI LANKA

## Asesinos políticos

**SRI LANKA.- Los cuerpos de los 24 asesinados por un pelotón de un grupo de extrema derecha aparecen tendidos en la carretera, lo que obliga a frenar a los coches, a las afueras de la ciudad de Kandy. La masacre perpetrada por un grupo desconocido, que se hace llamar «Aguilas», es, según ellos, la respuesta al asesinato de la familia de un oficial ocurrida el pasado día 22. Alrededor de 1.000 asesinatos políticos han sido denunciados durante este mes en Sri Lanka. (EFE/REUTER)**

M.C.D.2022

## Alquileres

**BUSCO** local comercial, zona céntrica, desde 150 m.², aproximadamente. Teléfono (983) 354611, Sr. Vega.

**ALQUILO** o traspaso bar Saldaña. C./ Trigales, 15. Teléfono 750509.

**NECESITO** piso en alquiler, 2 dormitorios, calefacción. Teléfono (923) 413151.

**ARRIENDO** en el centro de Palencia, locales comerciales de 60 m.² ó 45 m.², totalmente instalado. Teléfono 752879.

**ALQUILO** apartamento nuevo muy céntrico. Teléfono 752879.

**URBE** alquila piso de lujo. Panaderas, 1

**SE ALQUILAN** 2 oficinas de 18 y 30 m., en Modesto Lafuente, 31. Teléfono 710829.

**INMOPAL** alquila garajes, zona San Miguel. Teléfono: 748089.

**SE ALQUILA** piso amueblado. Teléfono (91) 4742895.

**SE ALQUILA** cochera, calle La Bondad. Teléfono 740757.

**ALQUILO** o vendo local en Centro Comercial Seminario. Teléfonos 720892 - 720286.

**ALQUILO** o vendo entreplantas totalmente terminadas, en M.ª de Molina, 9. Teléfonos 720892 - 720286.

**ALQUILO** local en zona centro. Teléfono 720892 - 720286.

**ALQUILO** entreplanta en Becerro Bengoa, 7 (emisora); local comercial, c./ Valverde, 3 y Avda. de Asturias, 35. Teléfonos 720892 - 720286.

## Automóviles

**SANSE** concesionario oficial FIAT LANCIA. Procedentes de cambio, seguimos con nuestra compra - venta de vehículos seminuevos. Disponemos stock seleccionado. María de Molina, 2. Tfno. 72 55 41.

**AUTOMOVILES 200.** Pruebe el nuevo vehículo de importación F.S.O. Polonez, económico, excepcionales prestaciones, con servicio garantizado de asistencia taller. Grandes ofertas en coches usados mes octubre. Teléfono 721076, c./ Felipe II.

**SE VENDE** Ford Escort, P-9973-C. Teléfono 723785.

**RENAULT-18** GTS, blanco, VA-H. Como nuevo. Elevalunas. Cierre. Siempre garaje. 80.000 Kms. 450.000 ptas. (988) 746249.

**SE VENDE** R-18 toda prueba. Teléfono 750100.

## Enseñanzas

**ACADEMIA** Peluquería y estética Fernández. Ultimos días de Matrícula. Martín Calleja, 5.

**INFORMATICA** CETI. Cursos programador, aplicaciones, Open Access, sistemas operativos. Avenida Valladolid, 23.

**CLASES** de apoyo y recuperación de todas asignaturas EGB. Ceti, Avenida Valladolid, 23.

**SE NECESITA** profesor/a de inglés (nivel superior), y profesor/a de francés. Llamar en horas de comercio, 750710. Preguntar por María.

## Fincas

**TORREVIEJA.** Apartamentos, chalets, bungalows. Grandes facilidades. Viaje gratis. Informa C./ Rizarzuela, 19. Teléfono 711345.

**SE VENDE** 20.000 m.² a 7 kms. de Palencia. Ideal para chalets. Apartados Correos 3171, Valladolid.

**VENDO** piso en Saldaña. Razón Pedro, Gañinas.

**VENDO** piso 2 habitaciones, salón, cocina amueblada, baño, garaje, trastero. Teléfono 741519.

**SE VENDE** chalet parcela 2.000 m. en Pinar, 3 km. Dueñas. Teléfono (983) 297915.

**RUSTIC.-** Vendo piso y apartamento de nueva construcción. C./ General Mola, Marqués de Albaida, Teniente Velasco, Cirilo Tejerina. Teléfono 751544.

**RUSTIC.-** Le ofrece locales y entreplantas en distintas zonas de la ciudad. Infórmese. Teléfono 751544.

**RUSTIC.-** Dispone para la venta de parcelas de recreo en distintas zonas de la ciudad. Infórmese llamando al teléfono 751843.

**OPORTUNIDAD**
Urbanizacion "Castillo de Magaz". Viviendas y plazas de garaje. 90 metros útiles. 3 dormitorios, salón, cocina, baño y aseo.
Precio de excepción
Facilidades de pago
Teléfono: 78 41 58
4 tarde

**URBE INMOBILIARIA.** Apartamentos en Valentín Calderón, Marqués de Albaida y General Mola. C./ Panaderas, 1.

**URBE INMOBILIARIA** vende piso de ocasión en zona Fábrica de Armas, 82 m.², exterior. 6.000.000. Panaderas, 1.

**URBE INMOBILIARIA** vende extraordinarios pisos céntricos. Información Panaderas, 1.

**SE VENDE** piso Avda. Victorio Macho. Teléfono 741045.

**SE VENDE** o alquila plaza de garaje frente Fábrica de Armas. Teléfono 726990, noches.

**VENDO** 16 Has. en Reinoso. Teléfono 744742.

**VENDO** piso muy mejorado, Virgen del Milagro. Llamar 2 a 3. Teléfono 772042.

**GRUPO 7 INMOBILIARIA:** Pisos venta, plaza Buenos Aires, Casañé, Cirilo Tejerina, Plaza Cordón, Las Encinas, Panaderas, Rizarzuela etc...

**GRUPO 7 INMOBILIARIA:** Apartamentos dos dormitorios, venta, céntricos.

**GRUPO 7 INMOBILIARIA:** Chalet lujo, próximo plaza España, seis dormitorios, tres baños, garaje, patio, etc.

**GRUPO 7 INMOBILIARIA:** Promociones de viviendas, distintas zonas de Palencia. Facilidades.

**GRUPO 7 INMOBILIARIA:** General Franco, 7-Pasaje. Teléfono. 751040.

**INMOPAL.** Vende extraordinario piso exterior. 75 metros. Céntrico. Garaje. Teléfono: 748089.

**INMOPAL** vende piso 120 metros. Calle Martín Calleja, garaje. Teléfono: 748089.

**INMOPAL** vende piso 70 m.², dentro de urbanización, con piscina. Buena zona. Teléfono: 748089.

**PISOS EN CONSTRUCCION**
4 dormitorios, salón, cocina, baño, aseo y tendedero
Garaje opcional.
Informa y vende
**INMOPAL**
C./ General Franco, 7

**Venta** de pisos y apartamentos de lujo en c./ Teniente Velasco, esquina Estrada. Pisos de 4 dormitorios, salón, cocina y 2 baños, plaza de garaje y trastero.
Apartamentos de 2 dormitorios, cocina y baño, plaza de garaje y trastero.
Promueve y construye
**CONSTRUCCIONES SALVADOR, S.A.**
Balmes, 12
Tfnos. 720892 - 720286

**INMOBILIARIA A.P.I.** Pisos semi-nuevos, varias zonas, desde 4.500.000. Financiación a 15 años. Consúltenos. Martín Calleja, 9.

**INMOBILIARIA A.P.I.** pisos en construcción: Polígono, Avda. Santander, Rizarzuela, Gral. Mola, Plaza El Cordón. Facilidades de pago. Información, Martín Calleja, 9.

**INMOBILIARIA A.P.I.** pisos a estrenar: General Mola, Don Miró, Niños del Coro. Pisos reformados totalmente. Información, Martín Calleja, 9.

**VENDO** casa nueva, 260 m.², en Villalobón. Teléfono 729447.

**VENDO** fincas en Autilla del Pino y alquilo piso en Palencia. Teléfono 727990.

**VENDO** plaza de garaje cerrada y céntrica. Teléfono 746327.

**OCASION.** Piso céntrico estrenar, 12.500.000, c./ Casañé, 14-1º A, 8 tarde.

**VENDO** 2 fincas secano, 8 Has. en Valdespina, 4 Has. en Monzón. 808022, Carriedo.

## Ganados y aves

**VENDO** 50 ovejas. Becerril de Campos, Ignacio Jato.

**NOVILLAS** vendo, abocadas a parir. Hijas de Alemanas. Hnos. Pereda, Cascón de la Nava.

**VENDO** 500 ovejas, 25 emparejadas. Orencio Delgado, San Llorente del Páramo.

**VENDO** 110 ovejas parir, 2 mastines, 1 carea. Teléfono 895284.

**SE VENDEN** 38 corderas y dos sementales. Julián Rojo, Lantadilla.

**VENDO** vaca recién parida. 800263.

**VENDO** 20 ovejas emparejadas. Andrés, San Cebrián de Campos.

**VENDO** veinte ovejas emparejadas. Ignacio Hoyos, Paredes de Nava.

## Hospedajes

**SE ADMITEN** chicos. Teléfono 728235.

**SE ADMITEN** señoritas o estudiantes, pensión completa. Teléfono 743594.

**SE ADMITEN** señoritas para dormir, derecho cocina. Teléfono 742004.

## Maquinaria

**VENDO** sembradora Urbon 13 botas, pala para Ebro 60 caballos. Teléfono 842178.

**VENDO** remolque y abonadora. Fuentes de Nava, Pedro Díez.

**SE VENDE** maquinaria o taller de fabricación muebles de cocina. Tfnos. 742891 -727259, de 2 a 4.

## Pérdidas

**ENCONTRADO** perro de caza. Teléfono 746687.

## Préstamos

**LEVANTAMOS** hipotecas. Concedemos préstamos. Máximas garantías. (91) 2765274.

## Trabajo

**SE NECESITA** ayudante de cocina, con experiencia. (983) 800612.

**EMPLEADA** de hogar, se necesita. Teléfono 742315.

**SE NECESITA** asistenta para señor solo. De 11 mañana a 5 tarde. Teléfono: 712364.

**NECESITO** persona fija para atender a 2 personas o asistenta de 9 mañana a 4 tarde, con experiencia y referencias. Buenas condiciones económicas. Avda. Manuel Rivera, 5-5º izda.

**NECESITAMOS** personal de limpieza y camareras de restaurante a media jornada. Teléfono 748190.

**NECESITO** tractorista, Villamuriel. Teléfono 772285.

**ASISTENTA** nueve y media a cuatro tarde. Poca familia. D. Sancho, 4. Teléfono 740353. Imprescindible informes.

**SE NECESITA** aprendiz de 16-17 años para Mesón del Concejo. Interesados llamar al teléfono 744504.

**EMPLEADA** de hogar se precisa, con informes. Llamar de 6 a 10 tarde. Teléfono 721611.

**SE NECESITA** chica. Fernando el Magno, 22-1º B. Teléfono 725857.

**SE NECESITA** chica fija. Teléfono 728641.

**SE NECESITA** asistenta de 10 a 4. Teléfono 741138.

**NECESITO** asistenta mañanas. Teléfono 726990. Llamar de 8 a 10 noche.

**SE PRECISA** señora mayor, fija, con cuatro horas libres al día, para ayudar a cuidar a chica inválida que vive con su madre. 744984.

**RESTAURANTE** Rosa Mari de Astudillo, necesita chico 16 a 17 años. Teléfono 822243.

**NECESITO** chica, matrimonio solo, de 11 a 2. Patio Castaño, 1-3º Izda. Teléfono 740551.

**SE PRECISAN** personas ambos sexos mayores 24 años. R.M. Sr. Bastida. Teléfono (96)3617761.

**SE TAPIZAN** toda clase de muebles, sillas, tresillos. 769079.

**SE NECESITA** conductor para trailer con experiencia, encargado general o ingeniero técnico para empresa de construcción. Teléfono 790231.

MAS ANUNCIOS EN PAGINA 27

M.C.D.2022

## El IRPF, a partir del 2 de noviembre

# Hacienda espera recibir más de 9 millones de declaraciones

Madrid, (EFE).- Hacienda espera recibir más de nueve millones de declaraciones del Impuesto sobre la Renta de las Personas Físicas correspondientes a 1988, cuyo plazo de presentación se abrirá la próxima semana y se prolongará durante todo el mes de noviembre.

La campaña de Renta y Patrimonio comenzará oficialmente el miércoles, 1 de noviembre, día de Todos los Santos, que por ser festivo en toda España obligará a trasladar al jueves, día 2, el inicio del plazo de presentación de declaraciones.

Hacienda ha seleccionado para esta campaña el lema "contribuir es invertir" y ha editado cerca de 12 millones de impresos, en modelo simplificado y ordinario, con un coste en ejemplares de más de 1.200 millones de pesetas.

La principal novedad de esta campaña radica en la posibilidad de que los matrimonios puedan presentar, por vez primera, declaración separada, tal y como regula la Ley de Adaptación del IRPF y del Impuesto sobre el Patrimonio, aprobado el pasado verano, después de que el Tribunal Constitucional anulase en febrero varios preceptos de la antigua norma.

De acuerdo con las estimaciones realizadas por Hacienda, cerca de un 20 por ciento de los matrimonios que presentan declaración de la Renta en España optarán por hacerlo de forma separada, aproximadamente 1.153.182 declarantes, y el resto, unos cinco millones, lo harán de forma conjunta.

Se calcula que de los matrimonios que decidan tributar de forma individual 1.037.182 presentarán dos declaraciones (2.074.364 ejemplares) y 116.000 sólo una, al no superar el límite exento para presentar declaración, que está fijado en las 840.000 pesetas.

El nuevo sistema amplia algunas de las deducciones contempladas ya en la antigua norma y las duplica para el caso de aquellos matrimonios que decidan presentar declaración conjunta.

Se multiplican en concreto los intereses pagados por préstamos hipotecarios para la compra de viviendas, los intereses de capitales ajenos invertidos en valores mobiliarios y las aportaciones efectuadas a un plan o fondo de pensiones.

Por rentas del trabajo la deducción para el primer perceptor se amantiene en las 22.000 pesetas, mientras que para el segundo perceptor se aumenta de 10.500 a 22.000 pesetas también.

Los contribuyentes que declaren conjuntamente podrán aplicarse además una deducción por matrimonio de 35.000 pesetas, frente a las 23.200 pesetas en que estaba fijada esta deducción en la antigua norma.

Será también deducible, por vez primera, la cuota de la contribución territorial urbana, que se aplicará tanto en las viviendas propias como en las de alquiler, lo que representará un ahorro para los contribuyentes de cerca de 12.000 millones de pesetas.

Los impresos de declaración que se han puesto a la venta en esta campaña incluyen folletos explicativos tanto en los modelos de declaración simplificada y ordinaria del IRPF, como en los del Patrimonio.

El modelo de declaración simplificada, que utiliza más del 80 por ciento de los contribuyentes, inserta en esta edición un cuadernillo de instrucciones, en el que las operaciones del ejemplo práctico que se recoge contienen algunos errores de cálculo, que Hacienda ha reconocido e intentará subsanar mediante una fe de errores en los impresos que quedan por distribuir.

Se calcula que el nuevo sistema de tributación, cuya vigencia se prorrogará hasta el ejerccicio de de 1990, supondrá para Hacienda un descenso de ingresos en el IRPF de 194.000 millones de pesetas, aunque su efecto no se dejará sentir en la recaudación prevista para este año, ya que las devoluciones a que tengan derecho los contribuyentes no se pagarán hasta el primer trimestre de 1990.

Según las estimaciones realizadas, más de cinco millones de declarantes tendrán derecho a devolución en esta campaña de Renta, por un importe cercano a los 211.000 millones de pesetas.

El impacto de la reforma por lo que respecta al Impuesto sobre el Patrimonio es mucho menor que en el IRPF, ya que se espera que la pérdida de recaudación prevista no supere los 17.000 millones de pesetas.

# La guerra de las cuentas corrientes en la Banca

Madrid, (EFE).- El presidente del Banco Exterior, Francisco Luzón, considera que si el resto de la banca sigue el movimiento iniciado por el Banco de Santander en la "guerra por la remuneración de las cuentas corrientes" el Banco de España tendrá que intervenir.

Francisco Luzón afirmó, ante la Asociación de Periodistas de Información Económica (APIE), que si el proceso de aumento de la remuneración de los pasivos se generaliza a toda la banca, el Banco de España tendrá que intervenir para parar el proceso ya que no todas las entidades pueden asumir este movimiento.

El presidente del Banco Exterior subrayó que su entidad está preparada para seguir este proceso y que su intención "es ir por todas".

"En esta guerra de remuneración de los pasivos el Banco Exterior tienen mucho que ganar y poco que perder, y estamos preparados y tenemos la organización necesaria" para asumirla, el Banco de Santander no ha ganado por tres meses, ya que, en ese tiempo, teníamos pensado lanzar una campaña agresiva de publicidad sobre la remuneración de nuestras cuenas".

### CITIBANK LANZA UNA CUENTA INTEGRADA DEL 11 AL 12,5 POR CIENTO

Madrid, (EFE).- Citibank España ha lanzado al mercado financiero la primera cuenta integrada, en la que los clientes además de ver remunerada su cuenta, con intereses entre el 11 y el 12,5 por ciento, tendrán acceso a una línea de crédito.

El nuevo producto, por el que el Citibank espera obtener 10.000 nuevos clientes sólo en el primer mes, define remuneraciones diferentes según distintos tramos de despósitos, de forma que a partir de un saldo de 150.000 pesetas se abonará el 11 por ciento de interés, a partir de un millón el 11,5 por ciento, a partir de cinco el 11,75 por ciento y el 12,5 por ciento a partir de 10 millones.

La nueva oferta no retribuye las primeras 150.000 pesetas y tiene un gasto por comisión de 2.000 pesetas anuales.

El diseño de la "Citycuenta inteligente" da acceso, con un solo contrato, a una línea de crédito con un tipo de interés del 19 por ciento, a la cobertura de descubiertos y a una tarjeta VISA.

Este tipo de productos, denominados "cuenta paquete", están establecidos en algunos mercados financieros, como el alemán y el estadounidense, y ésta es la primera vez que se desarrolla en España.

En las últimas semanas las entidades financieras españolas estudian el lanzamiento de nuevos productos más competitivos y con mayores remuneraciones para las cuentas corrientes, después de que el Banco de Santander ofertara su famosa cuenta del 11 por ciento.


# ANUNCIOS POR PALABRAS

## Trabajo

**SI USTED** tiene local de 80-90 m. o puede disponer de él. Si desea tener su propio negocio de índole familiar, que se puede llevar con dos personas. Si quiere tener ingresos mensuales superiores a 500.000 pesetas. Concesionarios funcionando ya en 37 provincias españolas. Vd. puede ser nuestro concesionario exclusivo para su provincia. Dirigirse a: Orgesa, Avda. Navarra, 2-5º G. Tfno. (976) 341208. Zaragoza 50010.

**RACE,** precisa comercial, con experiencia. Sueldo fijo y remuneraciones especiales. Concertar entrevista llamando al teléfono: 746950 (horas oficina).

**TRACTORISTA** necesito, para sementera, en Fuentes de Nava. Si no tiene coche la empresa lo facilita. Mariano Pérez. Teléfono 721521.

**SE REPARAN** tejados y se colocan canalones e impermeabilizantes en cubiertas y terrazas. Teléfono 751005.

**SE NECESITA** para Madrid, empleada de hogar. Teléfono Palencia 720931.

**EMPRESA** Comercial ofrece 5 puestos de trabajo para Palencia y provincia, a Sras. y Srtas. mayores de 23 años, con carnet de conducir. Interesadas llamar horas de oficina teléfono 752373.

**SE NECESITA** chica mañanas. Teléfono 723974.

## Traspasos

**TRASPASO** local 200 m.², céntrico, mejor zona comercial. Teléfonos 723747 mañanas - 723073 tardes.

**SE TRASPASA** bar céntrico. Teléfono 722065.

**TRASPASO** negocio funcionando, 15.000 renta. Teléfono 740185, horas comida.

**TRASPASO** local 100 m.², céntrico, buen alquiler. Teléfono 751313.

**INMOPAL** traspasa extraordinario local en Avda. San Telmo. Teléfono: 748089.

## Varios

**CLINICA** legal. Interrupción voluntaria del embarazo, planificación familiar. Centro Clínico el Bosque. (91) 2025945 - 2025946.

## Vehículos

**TACALSA.** Concesionario de camiones Volvo, vende cabezas tractoras Pegaso, Daf, Volvo, Cabeza tractora Dumper marca Internacional con 5 años. Camiones 2, 3 y 4 ejes, con y sin basculante. (983) 350832 - 358845.

**CAMION** 4 ejes Pegaso, 260 cv. con hormigonera de 9 metros cúbicos barival y motor auxiliar. VA-G. Camión hormigonera Pegaso 200 cv. de 6 metros cúbicos barival y motor auxiliar. M-E. (983) 350832 - 358845.

**VENDO** tractor Massey Ferguson 65, remolque. Alejandro Herrero, Villorquite de Herrera.

**VENDO** tractor Pascuali 22 CV., con remolque, rotabatos, grada. Nuevo. 808208.

**VENDO** remolque de coche. Teléfono 741575.

## Ventas

**BASCULAS** puente, montaje inmediato, no precisan foso. (947) 222551.

**VENDO** remolacha forrajera. Teléfono 890473. Llamar a partir 9'30 tarde.

**SE VENDE** cámara frigorífica cortadora y arcón congelador. Teléfono 773001.

**OCASION.** Armarios 5.000, camas 2.000, frigoríficos 6.000, cocinas 4.000, dormitorios 10.000, tresillos 6.000, etc... La Manera Rosa. 750956.

**VENDO** jaulas de conejas madres. Alejandro, La Serna.

**VENDO** comedor de nogal. Llamar al teléfono 740935.

**SE VENDEN** flores de los Santos. Carretera Villamuriel, frente Lis.


M.C.D.2022

| ACCIONES | | Anterior | Hoy |
|---|---|---|---|
| **BANCOS** | | | |
| BILBAO-VIZCAYA | M | 817 | 810 |
| « | B | 817 | 810 |
| « | BI | 820 | 810 |
| « | V | 817 | 810 |
| Andalucia | M | 1.825 | 1.815 |
| Atlántico | M | 345 | 345 |
| Bankinter | M | 760 | 740 |
| Bankoa | BI | 434 | 434 |
| Barclays Bank | M | 415 | 415 |
| B. N. P. España | M | 380 | 380 |
| Castilla | M | 6.040 | 6.040 |
| Catalana | B | 530 | 530 |
| Central | M | 993 | 993 |
| « | B | 993 | 990 |
| « | BI | 994 | 990 |
| « | V | 994 | 990 |
| Com. Español | M | - | 687 |
| Com. Trasatlántico | B | - | - |
| Cto. Balear | M | 590 | 590 |
| Español Crédito | M | 1.125 | 1.120 |
| « | B | 1.125 | 1.120 |
| « | BI | 1.125 | 1.120 |
| « | V | 1.125 | 1.120 |
| Exterior | M | 587 | 587 |
| « | B | 585 | 585 |
| « | BI | 580 | 587 |
| « | V | 580 | 580 |
| Fomento | 400 | 400 | |
| Galicia | M | 1.135 | 1.120 |
| Guipuzcoano | M | 951 | 951 |
| « | BI | 950 | 950 |
| Herrero | M | 1.035 | 1.035 |
| Hispano | M | 808 | 808 |
| « | B | 805 | 805 |
| « | BI | 807 | 807 |
| « | V | 815 | 815 |
| Pastor | M | 516 | 811 |
| « | B | 512 | 506 |
| « | BI | 510 | 505 |
| « | V | 507 | 504 |
| Popular | M | 1.865 | 1.845 |
| « | B | 1.875 | 1.850 |
| « | BI | 1.870 | 1.875 |
| « | V | 1.870 | 1.848 |
| Progreso | M | 820 | 800 |
| Santander | M | 824 | 824 |
| « | B | 822 | 821 |
| « | BI | 822 | 822 |
| « | V | 822 | 822 |
| Valencia | M | 403 | 400 |
| « | V | 400 | 395 |
| Vasconia | M | 800 | 798 |
| Zaragozano | M | 756 | - EX |
| « | B | 765 | 745 EX |
| « | BI | - | - EX |
| « | V | - | - EX |
| **SEGUROS** | | | |
| AURORA-POLAR | BI | 2.025 | - |
| Bilbao | BI | - | 400 |
| Corp. Mapfre | M | C 8.850 | C 7.400 |
| Reunión | V | 370 | 365 |
| Unión Fénix | M | C 10.900 | C 11.000 |
| **INV. MOBILIARIAS/FINANCIERAS** | | | |
| CARTINBAO | M | 343 | - |
| FIGRANVISA | M | - | - |
| FINSA | M | - | - |
| Bansaliber | M | 935 | - |
| Carmosa | M | - | 1.450 |
| Cartex | M | 260 | 260 |
| Cartisa | M | 1.530 | 1.515 |
| Ceivasa | M | - | - |
| Cofir | M | 340 | 338 |
| Corp. Alba | M | 865 | 850 |
| Esp. Inversiones | M | - | - |
| Fibansa | M | 1.110 | 1.110 |
| Fintisa | M | 1.050 | 1.025 |
| Fiponsa | M | - | - |
| Gral. Inversiones | M | 310 | - |
| Gesinval Europa | M | - | - |
| Gesinval Ibérica | M | - | - |
| Herrero | M | - | 715 |
| Inbazasa | M | - | 340 EX |
| Inburesa | M | 80,5 | - |
| Intra | BI | 454 | 458 |
| Invatisa | M | 1.500 | 1.510 |
| Invercogui | BI | - | 550 |
| Inverpastor | M | 156 | 156 |
| Mobinter | M | - | - |
| Norvasa | M | - | 882 |
| Pratisa | M | 1.330 | 1.310 |
| Rentisa | M | 1.490 | 1.495 |
| Unión Europea | M | 359 | 352 |

| ACCIONES | | Anterior | Hoy |
|---|---|---|---|
| **ALIMENTACION** | | | |
| SAVIN | M | 540 | - |
| « | BI | - | 530 |
| El Aguila | M | 389 | 380 |
| Bodegas Bilbaínas | BI | - | - |
| Corp. Alimentaria | M | 239 | - |
| Damm | B | 1.170 | 1.150 |
| Ebro | M | 3.085 | 3.085 |
| Elosua | M | - | - |
| Garavilla | BI | 565 | 560 |
| Gral. Azucarera | M | C 7.990 | C 7.900 |
| Ind. Agrícolas | B | 1.630 | 1.625 |
| Koipe | M | C 3.600 | C 3.550 |
| Pebsa | M | 185 | - |
| Tabacalera | M | 850 | 830 |
| Uniasa | M | 770 | 760 |
| Unión Cervera | M | 97 | 97,50 |
| Viscofán | M | - | 2.650 |
| **ELECTRICAS** | | | |
| Cantábrico | M | C 1.750 | C 1.760 |
| Cataluña | B | C 370 | C 365 |
| Endesa | M | C 2.355 | C 2.330 |
| Española | M | C 544 | C 530 |
| « | B | - | - |
| « | BI | - | - |
| « | V | - | - |
| Fecsa | M | 46,25 | 46,25 |
| « | B | 47 | 46 |
| « | BI | - | 46,50 |
| « | V | 46,5 | 46,50 |
| Gesa | M | C 3.035 | C 3.090 |
| Iberduero | M | C 646 | C 634 |
| « | B | - | - |
| « | BI | - | - |
| « | V | - | - |
| Nansa | M | 380 | 380 |
| Reunidas | M | C 875 | C 870 |
| Ribagorzana | B | C 1.470 | C 1.450 |
| Sevillana | M | C 601 | C 590 |
| « | B | - | - |
| « | BI | - | - |
| « | V | - | - |
| U. E. Fenosa | M | C 440 | C 432 |
| « | B | - | - |
| « | BI | - | - |
| « | V | - | - |
| Viesgo | M | 272 | 267 |
| **SIDEROMETALURGICAS** | | | |
| Acenor | BI | 147 | 144 |
| Acerinox | M | 1.340 | 1.310 |
| Acumulad. Tudor | M | 325 | 317 |
| Aforasa | M | 385 | 365 |
| Altos Hornos | M | C 533 | C 525 |
| « | B | – | – |
| « | BI | – | – |
| Amper | M | 410 | 403 |
| Asturiana Zinc | M | 1.655 | 1.645 |
| Auxiliar FF. CC. | M | - | 505 |
| Bendix España | M | - | - |
| Cerrajera | BI | 322 | 322 |
| Ceselsa | M | - | - |
| Citröen Hispania | M | 1.340 | 1.330 |
| Coto Cortés | M | 480 | 470 |
| Duro Felguera | M | C 1.630 | C 1.640 |
| Española Zinc | M | 745 | - |
| Fasa Renault | M | 513 | 517 |
| IB-MEI | M | - | 700 |
| Imisa | M | - | - |
| Jumberca | B | 465 | 465 |
| Macosa | M | 201 | 201,50 |
| Nissan Mot. Ibérica | M | C 975 | C 970 |
| « | B | – | – |
| Nueva Montaña | M | C 431 | C 426 |
| Ponferrada | M | 89 | 86 |
| Santana | M | 231 | 228 |
| Sistemas AF | M | - | - |
| Tornaleo | M | 470 | - |
| Tubacex | M | C 1.330 | C 1.310 |
| « | BI | – | – |
| Tycsa | M | - | - |
| Zardoya Otis | M | C 11.000 | C 10.510 |
| **QUIMICAS** | | | |
| Aragonesas | M | C 2.275 | C 2.200 |
| « | B | - | – |
| Carburos | B | C 8.860 | C 8.690 |
| Cross | M | 409 | 400,25 |
| « | B | 406,5 | 399 |
| Ence | M | C 6.080 | C 6.000 |
| Explosivos | M | - | - |
| « | B | - | - |
| « | BI | - | - |
| Faes | BI | 1.640 | 1.610 |
| Fosforera | M | 480 | - |

| ACCIONES | | Anterior | Hoy |
|---|---|---|---|
| **QUIMICAS** | | | |
| Inpacsa | B | 156 | 157 |
| Nicas | BI | 121 | 121 |
| Oxigeno | M | 1.290 | - |
| Papelera Esp. | M | C 930 | C 902 |
| « | BI | – | – |
| Papelera Navarra | M | 140 | - |
| Petróleos | M | C 2.295 | C 2.275 |
| « | B | - | - |
| « | BI | - | - |
| Petromed | M | C 8.970 | C 8.850 |
| Sarrió | M | C 1.765 | C 1.760 |
| Seda Barna | B | 141 | 144 |
| Sefanitro | BI | 250 | 250 |
| Sciace | M | C 945 | C 926 |
| « | B | - | - |
| Torras Hostench | B | 1.700 | 1.687 |
| Unipapel | M | 1.185 | 1.175 |
| Vidrala | M | C 4.000 | C 3.945 |
| Vilesa | M | - | - |
| **CONSTRUCCION** | | | |
| Agromán | BI | C 4.290 | C 4.360 |
| Asland | B | 1.060 | 1.050 |
| Corp. Noreste | M | 1.099 | 1.094 |
| Cristalería | M | 1.425 | 1.400 |
| Cubiertas MZOV | B | 1.180 | - |
| Dragados | M | C 3.025 | C 2.980 |
| Finac. y Minera | M | 1.700 | 1.700 |
| Fomento Obras | B | 2.490 | - |
| Lemona | BI | 1.935 | 1.900 |
| Rezola | BI | 750 | 710 |
| Sansón | B | P. 3.450 | P. 3.440 |
| Tafisa | M | 830 | 805 |
| Uralita | M | C 3.390 | C 3.200 |
| Valderrivas | M | 4.075 | 3.995 |
| Valen. Cementos | M | 4.350 | 4.262 |
| « | V | - | 4.262 |
| **INMOBILIARIAS** | | | |
| METRO-VACESA | M | 1.215 | **1.180** |
| Ahorro familiar | M | 385 | 385 |
| Ceisa | M | 2.330 | - |
| Colonial | B | 790 | 795 |
| El Encinar | M | 690 | - |
| Eurobuliding | M | - | - |
| Inmobanif« | M | 1.180 | - |
| Renta Inmobil. | M | C 1.210 | C 1.050 |
| Urbis | M | 508 | 497 |
| Vallermosos | M | C 3.295 | C 3.200 |
| Zabálburu | BI | - | - |
| **VARIAS** | | | |
| Acesa | M | 170 | 166,75 |
| Aguas Barna | B | 607 | 596 |
| Aguas Valencia | B | - | - |
| Aumar | M | 113 | 110,50 |
| Catalana gas | B | C 4.350 | C 4.375 |
| Finanzauto | M | 760 | 747,50 |
| Gas Madrid | M | 570 | 570 |
| Iberpistas | M | 117 | 115 |
| Indo | B | 851 | 845 |
| Prosegur | M | 908 | 900 |
| Saba | B | 925 | - |
| Tabacos Filipinas | B | 233 | 230 |
| Telefónica | M | 201 | 197,50 |
| « | B | 201 | 197 |
| « | BI | 200 | 197 |
| « | V | 200 | 196 |
| **DERECHO** | | | |
| Fosforera | | 65 | 57 |
| European Paper | | 121 | 109 |
| | | - | - |
| | | - | - |
| | | - | - |
| | | - | - |
| | | - | - |
| - | | – | – |
| | | – | – |
| | | – | – |
| | | – | – |
| Repsol | | C 2.465 | C 2.435 |
| **FONDOS INVERSION** | | | |
| BANCAYAFONDO I | | 1.174,01 | 1.174,04 |
| BANCAYAFONDO III | | 1.404,31 | 1.395,83 |
| BILBAO EUROFUND | | - | 12,94 |
| FONBANCAYA | | 692,98 | 691,30 |
| FONDONORTE | | 141,74 | 141,81 |
| INTERBAO | | 1.081,23 | 1.069,38 |
| INVERAHORRO | | 765,6 | 765,89 |
| MOBILNOVA | | 127,16 | 127,06 |
| MUNDIAHORRO | | 1.053,59 | 1.055,41 |
| PATRINOVA | | 131,16 | 141,12 |
| **METALES PRECIOSOS** | | | |
| ORO (ptas./Gramo) | | 1.540,2 | 1.561,68 |
| PLATA (Ptas./Gramo) | | 21,99 | 22,33 |

BANCO BILBAO VIZCAYA-BBV

M.C.D.2022

## Cifras del terremoto de San Francisco

# 63 muertos, 250 desaparecidos y 3.000 heridos

San Francisco (EE.UU.), (EFE).-El Gobierno del estado de California informó ayer de que el terremoto ocurrido hace 10 días causó por el momento 63 muertos, 250 desaparecidos, 3.000 heridos y 13.892 damnificados así como daños materiales superiores a los 10.000 millones de dólares.

Las autoridades explicaron que el número de muertos podría aumentar después de que concluya la recogida de escombros en los 160 kilómetros cuadrados del norte californiano afectados por el seísmo.

Esta tarea se realiza con dificultades por las fuertes lluvias y vientos huracanados que azotan la región, y que en zonas como Watsonville y Santa Cruz -área del epicentro del terremoto del pasado día 17 y de los restantes 3.002 movimientos secundarios han provocado inundaciones.

Científicos de la Universidad de California en Berkeley y de los servicios sismológico y geológico estadounidense reiteraron sus temores de que en las próximas dos semanas se produzca un nuevo terremoto de magnitud 5 en la escala de Richter, en vista de que en la falla de San Andrés continúa el asentamiento de las placas rocosas que motivaron el fuerte temblor de grado 7,1 del pasado día 17.

Los científicos explicaron esta semana que una amplia franja de territorio del norte californiano está afectada por numerosas fallas telúricas internas, entre ellas la de San Andrés, Rogers Creek, Hayward y Calaveras.

Los expertos explicaron que la falla mayor, la de "San Andrés", pasa a pocos kilómetros del centro de la ciudad de San Francisco, también muy cercana a la falla de Hayward.

Agregaron que todas estas cavidades y plataformas internas de la tierra entraron en intenso movimiento desde el día del terremoto y que, a partir de este momento, se espera una mayor actividad sísmica para los próximos días o semanas, pero que "irremediablemente" estas fallas producirán terremotos en el norte de California antes del año 2018.

La ciudad de San Francisco presenta ya un aspecto normal y los medios informativos han comenzado a tratar de recuperar el entusiasmo del público por la 86 Serie Mundial de Beisbol, interrumpida a raíz del terremoto.

Los embotellamientos de vehículos se repitieron por cuarto día consecutivo, al reincorporarse todos los empleados y obreros a sus trabajos en el área de la bahía de San Francisco.

Más de 10 autopistas y carreteras secundarias de San Francisco, Oakland y Santa Cruz permanecen cerradas ya que tienen grietas y muchos de sus puentes sufren daños estructurales.

Poco antes del amanecer de ayer se registró otro terremoto de grado 3,8 en la escala de Richter, cuyo epicentro fue localizado en la montaña "Loma Prieta", cerca de la ciudad de Santa Cruz, indicaron los científicos de las estaciones sismológicas de California.

Mientras tanto se ha iniciado una fuerte polémica ante la idea del Gobierno estatal de California de decretar un impuesto de emergencia destinado al fondo de reconstrucción del área dañada por el seísmo.

Las compañías de seguros, la empresa más afectada por el terremoto, anunció que se dispone a luchar contra la Ley 103 por medio de la cual han sido rebajadas las cantidades de los seguros de vehículos, viviendas, comercios y otros.

La Comisión de Transporte de California (Caltrans) informó de que los trabajos de demolición de la sección del puente "Nimitz", que se derrumbó el día del terremoto finalizarán en diciembre próximo.

El profesor Alexander Scordelis Moehli, de la Universidad de California en Berkeley, tras inspeccionar el puente construido hace 53 años, aseguró que la sección que se derrumbó carecía de un refuerzo de hierro en sus columnas.

## Brasil

# Cuarenta chabolas sepultadas en un derrumbamiento

### Se han rescatado once cadáveres, pero se cree que hay entre 20 y 60 personas entre los escombros

### La mayoría de las víctimas son niños y mujeres

Sao Paulo (Brasil), (EFE).-Los bomberos rescataron 11 cadáveres, 9 de ellos niños, entre los escombros de la "favela" (barrio de chabolas) "Nova República" de Sao Paulo, que fue destruida parcialmente el martes pasado por un derrumbamiento, informaron ayer las autoridades municipales.

Los bomberos calculan que entre 20 y 60 personas continúan sepultadas bajo más de 200.000 toneladas de tierra y escombros, aunque todavía no se conocen cifras exactas porque se ignora el número de habitantes del barrio.

Después de 2 días de trabajos de rescate, fueron retirados los cadáveres de 9 niños y de 2 adultos, y otras 11 personas fueron atendidas con heridas de diversa gravedad.

Los bomberos consideran que no existen posibilidades de encontrar sobrevivientes y que la mayoría de las víctimas mortales son mujeres y niños, porque a la hora de la tragedia, a primeras horas de la noche, la mayoría de los hombres no habían regresado del trabajo.

Las tareas de rescate, en la que intervienen más de 200 hombres con ayuda de maquinaria pesada, continúan con gran lentitud, ya que la mayor parte de las chabolas está a varios metros bajo tierra y es muy difícil su localización.

Los técnicos prevén que se tardará una semana en localizar las casi 40 chabolas sepultadas y un mes en retirar del lugar todos los escombros.

Por otro lado, la alcaldía de Sao Paulo confirmó que el vertedero de tierra y escombros que cayó sobre la "favela" era ilegal.

Las autoridades judiciales abrieron un proceso para determinar las responsabilidades penales de la tragedia, y pueden ser acusados los propietarios del terreno y las empresas que preparaban el suelo para construir edificios.

La Policía busca a un individuo conocido por "Jamanta", que se encuentra en paradero desconocido, porque era el encargado del vertedero ilegal, pero no se sabe si trabajaba para alguna empresa.

El derrumbamiento ocurrió a primeras horas de la noche del pasado martes, cuando un barranco de 80 metros de altura, en cuya cima estaba el vertedero, cayó sobre la "favela" sepultando unas 40 chabolas de las 120 construidas.

## Palma de Mallorca

# Tres alemanes detenidos como presuntos implicados en la muerte de un compatriota

Palma de Mallorca (EFE).-La Guardia Civil ha detenido a tres súbditos alemanes presuntamente implicados en la muerte del también alemán Dirk-Meyer, cuyo cadáver fue encontrado ayer en Cala Agulla (Mallorca), informaron fuentes de la institución.

Estas fuentes indicaron que, sobre las 10 horas, el puesto de la Guardia Civil de Cala Ratjada recibió una llamada en la que se indicaba que en Cala Agulla había aparecido un cadáver.

Una vez en el lugar, se encontró el cadáver de un hombre que presentaba una herida inciso contusa en el pecho, posible causante de la muerte, y que correspondía al súbdito alemán Dirk-Meyer, del que no se tienen más datos.

La Guardia Civil, una vez que el juez de Manacor ordenó el levantamiento del cadáver, inició las investigaciones y unas horas después lograba interceptar el automóvil Audi, con matrícula alemana DA-HZ629, propiedad de la víctima.

Este vehículo que era conducido por Lluck Wolfgang a quien le acompañaba Schuppenhausr Olaf, ambos alemanes, que, junto con la también alemana Karola Heber, localizada más tarde y detenida, vivían con Dirk-Meyer en una caseta, construida ilegalmente en las proximidades donde apareció el cadáver.

La Guardia Civil continúa las investigaciones para determinar definitivamente la relación entre los tres detenidos y el fallecido, así como su presunta implicación en la muerte de Dirk-Meyer, sin que por el momento se hayan facilitado más datos de este suceso.

**II CONCURSO NACIONAL DE GUIONES CINEMATOGRAFICOS SOBRE SEGURIDAD VIAL**

*CONVOCATORIA*

La Dirección General de Tráfico, dentro del marco general de su acción educativa y divulgativa, convoca el "II CONCURSO NACIONAL DE GUIONES CINEMATOGRAFICOS SOBRE SEGURIDAD VIAL".

Su objetivo es el de destacar la importancia del cine y del video como medios óptimos de comunicación audiovisual para la información y formación, sobre temas relacionados con el amplio concepto SEGURIDAD VIAL, dirigidos tanto a usuarios adultos como a la población escolar y juvenil; así como a sus distintos grupos: conductores, peatones, etc.

Se establecen tres premios dotados con 600.000 ptas. el 1º, 300.000 ptas. el 2º, y 150.000 ptas. el 3º. Así como tres accesits de 50.000 ptas. cada uno.

El plazo de presentación de guiones finalizará el 30 de diciembre de 1989.

Las BASES de este Concurso se encuentran a disposición de los interesados en las distintas Jefaturas Provinciales de Tráfico así como en la Dirección General de Tráfico. Consejería Técnica de Relaciones Externas e Institucionales. C/ Josefa Valcárcel, 28. 28027 Madrid. Tfnos. 742 84 92 y 742 34 43.

Madrid, Octubre de 1989.

Dirección Gral. de Tráfico

Ministerio del Interior

M.C.D.2022

# CRONICA ROSACEA

# PORCELANOSA COOPERA EN LA DECORACION DE LA COCINA DE LA MANSION DE LA PREYSLER

**Por Javier PARRA**

Isabel Preysler sigue siendo, pese a quien pese, el personaje más cotizado de los semanarios del color. Su presencia casi permanente eclipsa otros personajes y hechos, lo cual confirma la diferencia de este país con respecto a otros. A principios de siglo, la gente que sabía leer devoraba la novela por entregas "María, hija de un jornalero", de Ayguals de Izco. En los años cincuenta, Guillermo Sautier Casaseca obligaba a las amas de casa a pegar el oído a los aparatos de radio para darles su ración diaria de lloriqueo.

Ahora, los personajes de carne y hueso, como esta filipina seductora, han sustituido a los seres de ficción. La Preysler es quizá el reflejo inconsciente de lo que muchas mujeres de este país quisieran ser: atractiva, elegante y con más de una experiencia matrimonial en su haber. Algunas de ustedes dirán que no, que naranjas de la china, pero yo les aconsejaría una psicoterapia para dejar al descubierto lo que las conveniencias sociales nos tapan. Si no fueran así, no se consumiría tanto "preyslerismo".

Bueno, el caso es que la Preysler ha vuelto a salir de su madriguera de Arga 1 y se le ha visto de compras y en el estreno de un espectáculo argentino en un teatro madrileño. Con su vestido fucsia, sus zapatos a juego, su chal de borlas y flecos y sus pendientes exclusivos, la Preysler volvió a asombrar a los noctámbulos. A su lado, Miguel Boyer, con una sonrisa propia de "¡Qué bello es vivir!", engordaba cincuenta gramos cada cinco minutos al comprobar la admiración de que era objeto su esposa.

En estos días, Isabel ha vuelto a trabajar. Porcelanosa, la firma de azulejos de Castellón, un año más contrató -a pesar de que se hablaba de que las relaciones entre la filipina y la empresa no eran todo lo buenas que cabría desear- para hacer un spot con vistas a las Navidades. El rodaje se ha llevado con cierto secreto, pero ello no ha impedido que decenas de sabuesos estuvieran al acecho en las puertas de los estudios donde se grababa el anuncio, bajo la dirección del inteligente Chicho Ibáñez Serrador.

El año pasado, Isabel declaró haber cobrado cincuenta millones por el spot azulejero. En esta edición se supone que la cifra habrá aumentado, al menos un veinte por ciento. Esta cantidad ayudará sin duda a decorar la cocina de la lujosa mansión que los Boyer se están haciendo en Puerta de Hierro. Paradójicamente, no es seguro que la fipipina utilice materiales de la firma valenciana para ilustrar algunas dependencias de la mansión. Según mis noticias, la Peysler prefiere azulejos italianos importados.

Por cierto, las obras de la mansión de Puerta de Hierro se han acelerado de forma inusitada y en primavera estarán allí los Boyer Preysler con parte de su prole.

ELLOS Y ELLAS
LOS PREFIEREN JOVENES

El Premio Nobel que le ha caído a Cela ha sido un pastel dulce al principio pero con cierto sabor a acíbar final. El escritor y académico gallego había decidido hace un año dejar a su esposa en la residencia donde tantos años vivieron juntos en Palma de Mallorca para venirse a vivir a Guadalajara con Marina Castañeda, una periodista gallega, divorciada, madre de una niña y cuarenta años más joven que nuestro noveno Nobel.

Los amores en la senectud tienen un precio, a veces económico como en este caso. Cela tendrá que compartir los cincuenta y cuatro millones de pesetas que supone el premio sueco, aparte de los derechos de autor, con su mujer de siempre. El escritor asegura estar enamorado "como un cadete" de Marina, pero no está por la labor de solicitar el divorcio. En fin, cosas de ancianos.

Otras dos mujeres del mundo de la farándula, Marujita Díaz y Mila Ximénez de Cisneros, encuentran nuevos amores, mucho más jóvenes, como aliento de vida.

Como ya sospechaba en mi crónica anterior, el tema de Marujita Díaz es montaje mal disimulado y mejor vendido. La folklórica, emulando quizá otra historia que todos conocemos, se ha enamorado de un torero desconocido, Alvaro Amores, de 24 años, es decir, 36 años más joven, y asegura que se va casar con él. Y asegura que el chico es novio, amante, marido e hijo. Lo de Marujita también es digno de psicoanalista. Y la boda no la veo todavía en mi bolita de cristal.

Mila Ximénez de Cisneros, en el umbral de los cuarenta, cultiva el rejuvenecimiento sentimental de la mano de Mario Martínez, un "yuppie" sevillano apuesto. Todo un carrerón el de esta aristócrata sevillana, que se ha ganado a pulso su fama de devorahombres, sobre todo desde que se divorció de Manuel Santana. Dos cantantes, Juan Pardo y Pablo Abraira, y un actor, Pepe Sacristán, figuran en su haber, aparte de otros asuntos menores que han trascendido, o que se han quedado en la oscuridad para siempre.

Y para terminar, Francisco sigue vendiendo sus desamores. Después de separarse de Karina, se marcha a Venecia para pensar. Y yo me echo a temblar porque cuando cierta gente se pone a ejercitar su coeficiente de inteligencia es porque nos espera un castigo en cualquier semanario a la semana siguiente.

**Isabel Preysler**

## CRUCIGRAMA

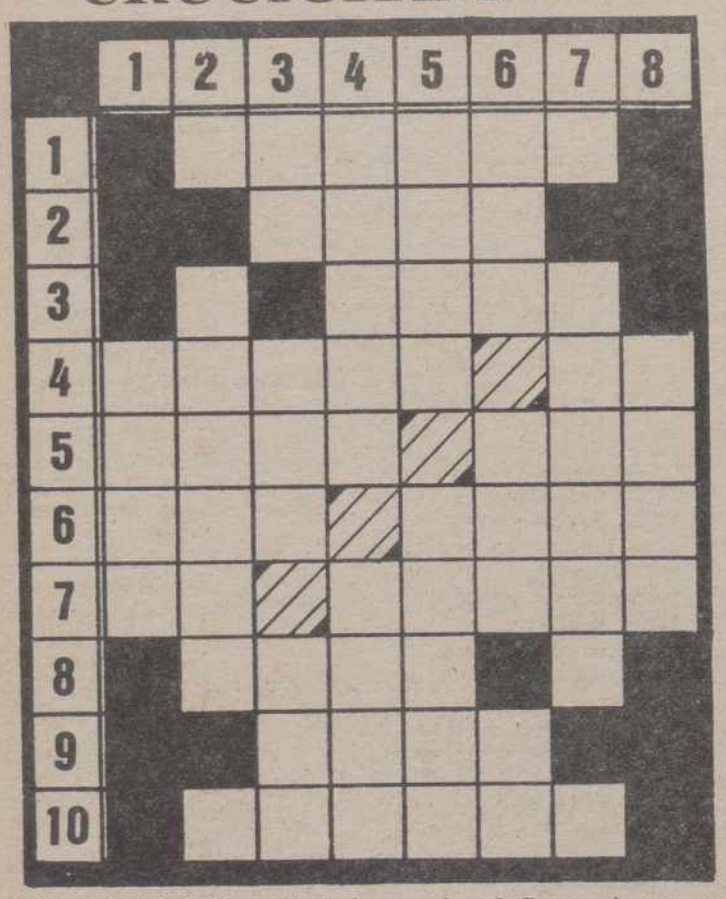

**HORIZONTALES:** 1: Trabajo excesivo. 2: Sustancia con que las abejas forman los panales. 3: Pez de río parecido a la locha. 4: Cúpula, bóveda semiesférica (pl.). Nota musical. 5: Utilizan. Juego de naipes. 6: Impar. Practique cierto deporte acuático. 7: Algo, cualquier cosa. Circunspecto. 8: Subir la bandera. 9: Achicoria. 10: Furúnculos.

**VERTICALES:** 1:Montecillo de arena. 2: Licor aromatizado con canela, anis, etc. 3: Símbolo químico del actinio. Isla del mar de Irlanda. Emperador ruso. 4: Lienzo grande pintado, que puede subirse y bajarse en un escenario teatral. Hechicera. 5: Membrana interna del ojo. Cruel emperador romano. 6: Fluido aeriforme. Océano. Negación. 7: Referirse a una persona o cosa sin nombrarla. 8: Limpieza.

## «PROBLEMA» DE LA SUMA

**ORDENE ADECUADAMENTE LOS NUMEROS EN LOS SUMANDOS, Y OBTENGA LAS SUMAS TOTALES.**

**SOLUCIONES A LOS PASATIEMPOS DEL DIA ANTERIOR**

**AL CRUCIGRAMA**

**HORIZONTALES:** 1:Fámulo. 2: Gasa. 3: Tara. 4: Limar. Pi. 5: Unir. Sed. 6: Nao. Veré. 7: Ad. Samoa. 8: Ojal. 9: Oler. 10: Iberia.

**VERTICALES:** 1: Luna. 2: Finado. 3: Ag. Mío. Job. 4: Matar. Sale. 5: Usar. Valer. 6: Lar. Sem. Ri. 7: Aperos. 8: Idea.

**AL VISTAGRAMA**

EL 4 Y EL 14

M.C.D.2022

# Nina: *«Mi separación no tiene arreglo»*

NINA

Paco Torrente

Dicen las malas lenguas que participar en el festival de Eurovisión da mala suerte. Ha habido casos de cantantes españoles que tras acudir a este certamen desaparecieron prácticamente del panorama musical de nuestro país cuando antes eran profesionales conocidos y con una amplia carrera a sus espaldas. El caso de Nina es distinto. La ex azafata del "Un, dos, tres..." no llegó a triunfar como ella pretendía, pero tras el Festival conoció a un joven chileno, se enamoró de él y pocos meses más tarde la joven pareja contraía matrimonio.

Parecía que ese mito de Eurovisión se venía abajo. Pero, sin embargo, poco duró la felicidad ya que después de regresar a España, y sorprendiendo a propios y extraños, ambos declaraban que se separaban para siempre, que no había solución, que había sido un error casarse y que ahora lo estaban pagando.

El motivo de esta separación sólo lo conocen los interesados y un par de íntimos amigos. Ellos no quieren decir nada sobre el tema y cada uno por su lado trata de rehacer su vida.

–¿Qué ha podido fallar para que un matrimonio se vaya a pique tras solamente dos meses de convivencia?

–Son errores que se cometen –dice Nina– y que más tarde se pagan. Todavía no tengo muy claro cómo llegó a ocurrir, pero lo cierto es que ha pasado y que, por el momento, es algo que no tiene solución.

# PROGRAMACION TV

## VIERNES, 27

### 1.ª CADENA

**17,50 Avance Telediario**
**17,55 Fraguel Rock**
"Año de nieves, año de males"
**18,25 La linterna mágica**
(Ultimo programa)
"El equipo de los tigres"
**19,15 Ustedes mismos**
**19,45 Todos en el N.º 20**
"Episodio n.º 8"
Dirección: Peter Frazer-Jones
**20,15 Espacios gratuitos de propaganda electoral en TVE**
–A las 20,15: PNV. Desconexión: Ambito Autonómico (5')
–A las 20,15: CiU. Desconexión. Ambito Autonómico (5')
–A las 20,20: IU (5')
–A las 20,25: CDS (5')
**20,30 Telediario-2**
**21,00 Elecciones 89**
**21,06 El Tiempo**
**21,20 Espacios gratuitos de propaganda electoral en TVE**
–A las 21,20: PP (5')
–A las 21,25: PSOE (5')
–A las 21,30: PSOE (5')
**21,40 Pero... ¿Esto qué es?**
(Rep.: domingo 29, a las 2,15)
**23,05 Partir de cero**
"Tan sólo una muela"
**23,30 Elecciones 89**
Programa especial con motivo del cierre de la Campaña Electoral
**24,00 Telediario-3**
**00,20 Teledeporte**

**PROGRAMACION DE MADRUGADA**

**00,35 Clásicos en blanco y negro**
"El tesoro de Sierra Madre", 1948, 122'
**02,40 La buena música**
(Repetición)
**03,40 Documentos TV**
(Repetición)
**04,40 Corrupción en Miami**
"Golpe mortal"
**05,30 El tiempo que vivimos**
(Repetición)
**06,30 De Película**
(Repetición)
"Cartelera de TVE"
**07,30 Largometraje**
"Galileo", 1968, 100'
Dirección: Liliana Cavani
Nacionalidad: Italiana
Intérpretes: Cyril Cusak, Lou Castel
–V.O. con subtítulos en castellano

### 2.ª CADENA

**17,10 Cine español**
**18,40 Cortometraje**
**19,05 El mundo del caballo**
(Repetición en TVE-1: Domingo 29, a las 5,35 h.)
**19,30 Domingueros**
"(Ultimo programa)"
**20,25 Concierto de la Orquesta "Ciudad de Valladolid"**
**22,00 Noticias-2**
**22,30 A través del espejo**
**00,30 Cerca de las estrellas pretemporada**
–Golf
Volvo Masters
Resumen
Desde el Campo de Valderrama en diferido
–Tenis
Raqueta de Diamantes
Resumen
Desde Amberes en diferido
**03,30 Despedida y Cierre**

## SABADO, 28

### 1ª CADENA

**PROGRAMACION MATINAL**

**09,10 Blake el Mago**
"Aterrizaje forzoso"
**10,00 Cajón desastre**
A las 11,00: Avance Telediario
**13,15 Lotería**
Sorteo de la Lotería Nacional
**13,30 Parlamento**
**14,30 Sábado revista**
**15,00 Telediario fin de semana**
**15,30 El tiempo**
**15,35 La corona mágica**
"La belleza de Idun"
**16,05 Primera sesión**
"El señor de Ballantrae", 1953, 86'
Dirección: William Keighley
Nacionalidad: Norteamericana
**17,05 Rockopop**
Presentación: Beatriz Pécker
**19,40 Remington Steele**
"Steele S.A."

**20,30 Telediario fin de semana**
**21,05 Informe Semanal**
**22,20 Sábado cine**
"El bosque animado" 1987, 103'
Dirección: José Luis Cuerda
Nacionalidad: Española
**00,20 Rokambole**
"El combo belga"
**00,50 Avance Telediario**

**PROGRAMACION DE MADRUGADA**

**00,55 Filmoteca TV**
"El hombre cañón", 1926, 78'
Dirección: Frank Capra
Nacionalidad: Norteamericana
**02,15 Pero... ¿Esto qué es?**
(Repetición)
**04,15 El fugitivo**
"Un pueblo limpio y tranquilo
**05,05 Alquibla**
(Repetición)
"El Islam: realidad y leyenda" (Episodio n.º 12)
**05,35 El mundo del caballo**
**06,00 El Mirador**
(repetición prog. jueves 26)
**06,25 Jazz entre amigos**
(Repetición)
**07,25 Largometraje**
"Visa U.S.A.", 1986, 95'
Dirección y guión: Lisardo Duque
Nacionalidad: Colombiana
Intérpretes: Armando Gutiérrez, Marcela Agudero

### 2ª CADENA

**13,15 Carta de ajuste**
Canciones. Felipe Pedrell
**13,29 Apertura y presentación**
**13,30 Objetivo-92**
"Judo masculino"
**15,00 Estadio-2**
–Golf
Volvo Masters
En directo desde el Campo de Valderrama
–Tenis Comunidad Europea
Raqueta de Diamantes
Semifinal
Desde Amberes
20,15: Baloncesto
**22,00 Opera**
**00,30 Estadio-2**
–Fútbol
Liga inglesa
–Tenis
Raqueta de Diamantes
Segunda semifinal
En diferido desde Amberes
**03,00 Despedida y cierre**

## DOMINGO, 29

### 1ª CADENA

**PROGRAMACION MATINAL**

**09,00 Sopa de Gansos**
(Repetición)
**09,30 Un cesto lleno de libros**
(Repetición)
**10,00 El Día del Señor, Santa Misa**
Desde la parroquia de Albalate de Zorita (Guadalajara)
Reportaje: "Todos los pueblos"
**11,00 Avance Telediario**
**11,05 Concierto**
**12,05 Pueblo de Dios**
"Los santos van al Zoológico"
**12,35 Campo y mar**
**13,05 El salero**
**14,00 Nuestra Europa**
"La publicidad en Europa"
**14,30 Domingo revista**
**15,00 Telediario fin de semana**
**15,30 El Tiempo**
**15,35 Los trotamúsicos**
"Los amigos del bosque"
**16,05 La comedia**
"Los caballeros se casan con las morenas" 1955, 90'
Dirección: Richard Sale
Nacionalidad: Norteamericana
Intérpretes: Jane Russell, Jeanne Crain, Alan Young
**17,45 Juego de niños**
**18,15 Dibujos animados**
**18,35 El secreto del Sahara**
**19,30 Alf**
"El bebé"
**20,00 Especial Elecciones 89**
**00,30 Domingo Cine**
"Teléfono", 1977, 99'
Dirección: Don Siegelntérpretes: Charles Bronson, Lee Remick
El KGB soviético envía a Estados Unidos a uno de sus mejores expertos para que desmonte la "Operación Teléfono", ante la deserción de un agente enloquecido, que puede valerse de todos los entresijos de la maniobra en provecho propio. La operación había situado a casi medio centenar de espías programados para actuar cuando llegase por teléfono el fragmento de su poema. Se trató de una fórmula creada ante unas emergencias que no llegaron a producirse, y ahora la Operación es ya un anacronismo en manos de un loco
**02,10 Avance Telediario**
**02,15 Largometraje**
"Tommy" 1975, 106'
Dirección: Ken Russell
Intérpretes: Roger Daltrey, Ann Margret, Oliver Reed
El día de la victoria de los aliados en la Segunda Guerra Mundial nace Tommy Walker. Su padre capitán de la R.A.F. ha fallecido en una ataque aéreo y su madre, Nora, le cría con todo afecto y cariño. Tommy es un niño normal.
**04,00 Despedida y cierre**

### 2ª CADENA

**9,30 Carta de ajuste**
"Sinfonía Breve". Julián Bautista
**9,44 Apertura**
**9,45 Los Picapiedra**
"Episodio n.º 3"
**10,10 Sin pies ni cabeza**
(Ultimo episodio)
"Cacaracca"
**10,40 Largometraje de dibujos animados**
"Rock el valiente" 78'
**12,00 Domingo deporte**
–Rugby
Copa del Mundo
España-R.D. de Alemania, en directo desde la Ciudad Universitaria de Madrid
15: Golf
Volvo Masters
En directo desde el Campo de Valderrama
–Tenis Comunidad Europea
Raqueta de Diamantes
Final, en directo desde Amberes
**18,30 Sesión de tarde**
"Los temerarios del aire" 1969, 101'
Dirección: John Frankenheimer
Intérpretes: Burt Lancaster, Deborah Kerr
Tres paracaidistas van de feria en feria haciendo exhibiciones acrobáticas. En un recorrido llegan al pueblo del menor de los tres. Visitan a su familia y la hermana de la madre les acoge y hospeda.
**20,15 Telefilme**
"Número 27"
**21,30 Estudio Estadio**
**00,30 Despedida y cierre**

M.C.D.2022

Lotería Primitiva

## 332 millones de «Bote»

Madrid (EFE).-No ha aparecido ningún boleto con la combinación ganadora del sorteo de anoche de la Lotería Primitiva al 90 por 100 del escrutinio, por lo que, si no hay ningún acertante, se generará un bote de 332 millones de pesetas.

Con cinco aciertos más el complementario han aparecido 8 boletos. De no haber más, se pagarán a 15.598.688 pesetas cada uno.

Los boletos con cinco aciertos se pagarán a 1.500.000 pesetas, aproximadamente: los de cuatro, a unas 17.000, y los de tres a 1.200 pesetas cada uno.

La recaudación ascendió a 2.521.000.000 de pesetas

## Mary Santpere explicará a sus amigos qué le ha pasado

Barcelona (EFE).-La actriz Mary Santpere, que se encuentra internada en la clínica Quirón, ha manifestado que explicará personalmente a sus amigos qué le ha pasado.

En una nota distribuida por la familia, Mary Santpere afirma que "sabiendo el interés que por mi salud estáis demostrando tantos amigos, quiero haceros saber que, como muy pronto estaré bien, os explicaré personalmente lo que me ha sucedido".

En relación a la dolencia que le afecta, un portavoz de la clínica Quirón manifestó a EFE que por deseo expreso de la familia no estaban autorizados a informar sobre el estado de la actriz.

Mary Santpere, hija del actor Josep Santpere, fue tratada hace unos meses de una afección ocular que requirió una intervención quirúrgica.

Revistas del corazón

# Cela considera que el Nobel es suyo y no se lo dedica a nadie

Camilo José Cela

Lola S. López

Madrid (EFE).-Camilo José Cela, que acudirá a Estocolmo para recibir el Nobel de Literatura con "un bonito traje" y dos mujeres, no dedica el Premio a nadie "porque es mío", informa esta semana la revista "¡Hola!", que entrevista también en exclusiva a Rosario Conde, la esposa del escritor durante 47 años.

"Sobre un premio no se opina, se recibe y punto", dijo Cela, después de celebrar la concesión del Nobel con tortilla, canapés y vino de su tierra y acabar la jornada lanzando tracas y cohetes -"una bonita costumbre gallega"– por la ventana de su casa.

Las revistas del corazón de esta semana dedican numerosas páginas y fotografías al flamante Nobel, a su vida, sus costumbres, sus libros, y... sus mujeres: Rosario Conde, con la que compartió 47 años, y Marina Castaño, actual compañera sentimental de Cela.

Rosario Conde cree que ella "merece un pequeño reconocimiento" en el Premio, entre otros motivos de peso porque "he pasado a máquina infinidad de veces" las sesenta obras de Cela, según declara en exclusiva a "¡Hola!".

Hace una año, Camilo José Cela planteó a su esposa una cuestión: "Estoy enamorado de una joven de 32 años y me quiero ir a vivir a su lado", cuenta Rosario. Se fue a Guadalajara y allí sigue, relata la señora de Cela, que espera en Palma de Mallorca con "la casa siempre abierta para él".

Marina, por su parte, siente "verdadera fascinación por Camilo" a quien conquistó, según confiesa, "a fuerza de sumisión, pero no fingida, porque era lo que realmente quería".

La prensa del corazón se ocupa también esta semana, entre otros temas, de "la escapada" a Marbella de Bárbara Rey y Pedro de Felipe, con los hijos de ella; de la reaparición de Isabel Preysler en la vida social madrileña; y de la nueva imagen de Isabel Pantoja, quien gracias a "una cura milagrosa" ha adelgazado 10 kilos.

Después de un año de continuos problemas, Bárbara Rey parece haber recuperado la estabilidad perdida, va a volver a su carrera como actriz y "sentimentalmente todo indica que su nueva pareja es Pedro de Felipe, ex jugador del Real Madrid", cuenta "Lecturas".

Esta publicación, que incluye fotografías de la pareja y de los hijos de Bárbara Rey en Marbella, informa de la "sorpresa" y del "enfado" de Angel Cristo, que desconocía dónde estaban sus hijos.

Una vez más, Isabel Preysler "fue la más bella de la reunión", asegura "Diez Minutos", que informa de la reaparición del matrimonio Boyer en la vida social de la capital de España. El exministro y su esposa acudieron, el mismo día, a una boda y a un estreno teatral, y en los dos actos "la entrada del matrimonio fue espectacular".

"Sonriente, feliz y con un magnífico aspecto, Isabel superó los rumores sobre su presunto problema ginecológico y se ganó merecidamente el título de la más bella de la noche", afirma esa publicación.

Casi tan bella como Isabel Pantoja, quien en "confesiones muy personales" a la revista "Semana" expresa su satisfacción porque "en mes y medio he perdido 10 kilos y ya puedo ponerme minifalda", se define como muy "apañada, una mujer para un pobre", y "una luchadora", pero confiesa que "el comer me pierde".

## Muere en accidente de tráfico el conde de Marone

Córdoba (EFE).-ALberto Marone-Cinzano, conde de Marone, falleció anoche en un accidente de tráfico ocurrido en las cercanías de la localidad de Santa Eufemia (Córdoba), informó hoy a EFE la Guardia Civil de Tráfico.

Marone-Cinzano, de 60 años, conducía un automóvil matrícula M-0972-KK, que, por causas que se desconocen, se salió de la calzada en una curva de la carretera nacional 502, Avila-Córdoba, en el término municipal de Santa Eufemia, a unos 100 kilómetros de Córdoba capital.

Tras el accidente, el conde Marone fue trasladado urgentemente al Hospital Comarcal de Pozoblanco (Córdoba), donde ingresó cadáver.

En el accidente resultó ileso el chófer del vehículo, a quien el conde había reemplazado en la conducción por sentirse cansado tras llevar varias horas seguidas al volante.

La Guardia Civil informó asimismo que el Conde Marone se dirigía a la localidad de Almadén (Ciudad Real), donde iba a participar en una cacería.

Esta madrugada han acudido al Hospital de Pozoblanco tres hermanas del fallecido para hacerse cargo del cadáver, que será trasladado a la localidad italiana de Turín, donde residía Alberto Marone-Cinzano.

Asimismo han llegado al Hospital de Pozoblanco varios miembros de la Casa del Rey Juan Carlos.

Alberto Marone era hijo del primer matrimonio de Enrico Marone-Cinzano, Conde de Marone que, tras enviudar de su primera esposa, se casó en segundas nupcias con la infanta María Cristina, hermana del Conde Barcelona y tía carnal del Rey Juan Carlos, con la que tuvo cuatro hijas.

Proyecto «Fígaro»

# Presentado el primer sistema que reconoce la voz en castellano

Barcelona (EFE).-El proyecto "Fígaro", que ha sido presentado en Barcelona por la empresa española que lo ha desarrollado, es el primer sistema informativo que reconoce la voz humana en castellano con independencia de la persona que hable.

"Fígaro", que utiliza el sistema telefónico para su transmisión, incluye un procesador de ondas sonoras, un conversor analógico, un controlador de acceso a la red telefónica y un ordenador personal.

Joan Ignasi Martínez, presidente de Ciencia i Tecnología S. A. (CTA), explicó que "Fígaro" constituye la primera fase del proyecto Aria que realiza su empresa y que está financiado parcialmente dentro del Plan Electrónico Informático Nacional (PEIN).

Por el momento, la inversión realizada por la empresa asciende a unos 50 millones de pesetas del presupuesto global de 250 millones para el proyecto Aria que comenzó en 1987 y concluirá en 1992.

A diferencia de otros programas que "entienden" un universo de palabras pronunciadas por una misma persona, "Fígaro" está capacitado para entender un número más restringido de vocablos -para respuestas concretas– pronunciados por cualquier individuo, e incluso adaptado a las peculiaridades de pronunciación, entonación y velocidad.

Según Martínez, por el momento sólo una empresa estadounidense cuenta con un programa similar adaptado al inglés y al japonés, y dos entidades francesas realizan pruebas de funcionamiento como cabinas telefónicas sin teclado.

Otra de las ventajas de este sistema, según explicó Martínez, es su capacidad de adecuación a la red telefónica española, que no es digital y que transmite numerosos ruidos que pueden distorsionar o interferir en la voz.

Los creadores de este sistema destacan como aplicación práctica su utilización para la realización de encuestas telefónicas, ya que no sólo es capaz de grabar la información, sino que el reconocimiento de las palabras pronunciadas por cualquier individuo le permite procesar las respuestas y posteriormente realizar los cálculos estadísticos mediante un programa matemático convencional.

Las consultas de autoservicio bancario, que en la actualidad se realizan mediante la conexión telefónica del ordenador personal del cliente o con un aparato que facilita la entidad bancaria, podrían realizarse también por conversación telefónica con el sistema informático, agregaron.

M.C.D.2022